



ΔΙ.Π.Υ.Ν ΡΟΔΟΠΗΣ
ΤΜΗΜΑ ΠΡΟΛΗΠΤΙΚΗΣ ΚΑΙ
ΚΑΤΑΣΤΑΛΤΙΚΗΣ ΠΥΡΑΣΦΑΛΕΙΑΣ
ΓΡΑΦΕΙΟ ΠΥΡΑΣΦΑΛΕΙΑΣ

ΑΝΤΙΠΥΡΑΡΧΟΣ ΑΘΑΝΑΣΙΟΣ ΣΤΡΑΝΤΖΑΛΗΣ
ΠΡΟΙΣΤΑΜΕΝΟΣ ΓΡΑΦΕΙΟΥ ΠΥΡΑΣΦΑΛΕΙΑΣ

ΘΕΜΑΤΑ ΠΡΟΣ ΠΑΡΟΥΣΙΑΣΗ

- Αξιολόγηση κινδύνου επιχειρήσεων – εγκαταστάσεων
- Φύλλο ελέγχου
- Πίνακας οικονομικών δραστηριοτήτων
- Εφαρμογή e-adeies
- Κόκκινα βιβλία



Αξιολόγηση κινδύνου επιχειρήσεων – εγκαταστάσεων

➤ Τεύχος Β' 1902/28.03.2024

Για την αξιολόγηση κινδύνου καθορίζονται 3 ομάδες κριτηρίων:

1. Εγγενή κριτήρια χρήσης
2. Ειδικά κριτήρια εγκατάστασης
3. Δυναμικά κριτήρια



Εγγενή κριτήρια χρήσης

Σταθερά χαρακτηριστικά που συνήθως δεν αλλάζουν με την πάροδο του χρόνου και είναι εύκολα αναγνωρίσιμα

Τύπος Πληρότητας

- i. Εγρήγορση των χρηστών
- ii. Κινητικότητα
- iii. Εξοικείωση των χρηστών με την εγκατάσταση

Ρυθμός Ανάπτυξης Πυρκαγιάς

Ταχύτητα ανάπτυξης πυρκαγιάς



Ειδικά κριτήρια εγκατάστασης

Συνδέονται με μεμονωμένα χαρακτηριστικά κινδύνου και υποδεικνύοντας το μέγεθος της πιθανής βλάβης και των δυσκολιών εκκένωσης σε περίπτωση πυρκαγιάς.

Πλήθος χρηστών

Προκύπτει από τον θεωρητικό πληθυσμό σύμφωνα με την εγκεκριμένη ή αρχειοθετημένη μελέτη πυροπροστασίας ή από την νομοθεσία πυρασφάλειας

Πολυπλοκότητα κτιρίου

- Διάταξη και γεωμετρία
- Οδεύσεις διαφυγής και έξοδοι/τελικές έξοδοι κινδύνου

Μετάδοση πυρκαγιάς

Πιθανότητα μετάδοσης και εξάπλωσης



Δυναμικά Κριτήρια

Προκύπτουν μετά την διεξαγωγή ελέγχου στην εγκατάσταση και αντικατοπτρίζουν την δυναμική επικινδυνότητα.

Αποτέλεσμα τελευταίου ελέγχου

Προκύπτει από το αποτέλεσμα του τελευταίου ελέγχου

Ιστορικό συμμόρφωσης

Προκύπτει από τα αποτελέσματα των 2 τελευταίων ελέγχων



Αξιολόγηση κινδύνου

Υπάρχουν 3 τύποι αξιολόγησης κινδύνου

- Αξιολόγηση κινδύνου 1^{ου} Επιπέδου (Εγγενής αξιολόγηση)
- Αξιολόγηση κινδύνου 2^{ου} Επιπέδου (Αρχική αξιολόγηση)
- Αξιολόγηση κινδύνου 3^{ου} Επιπέδου (Τελική αξιολόγηση)



Εγγενή Κριτήρια

➤ Αξιολόγηση κινδύνου 1^{ου} Επιπέδου (Εγγενής αξιολόγηση)

Πίνακας 1: Τύπος Πληρότητας				
Κατηγορία Πληρότητας	Εγγήγορση/Οικειότητα/Κινητικότητα Χρηστών	Μονάδες	Συντελεστής Βαρύτητας	Βαθμός
A	Χρήστες που δεν κοιμούνται/Εξοικειωμένοι	0	20%	0
B	Χρήστες που δεν κοιμούνται/Μη Εξοικειωμένοι	40		8
Γ	Χρήστες που κοιμούνται/Εξοικειωμένοι	20		4
Δ	Χρήστες που κοιμούνται/Μη Εξοικειωμένοι	60		12
E	Χρήστες που δεν κοιμούνται/Μη Εξοικειωμένοι /Περιορισμένης κινητικότητας-Ευαίσθητες ομάδες	60		12
ΣΤ	Χρήστες που κοιμούνται/Μη Εξοικειωμένοι/Περιορισμένης κινητικότητας-Ευαίσθητες ομάδες	80		16

Πίνακας 2: Ρυθμός Ανάπτυξης Πυρκαγιάς					
Κατηγορία Ρυθμού	Ρυθμός Ανάπτυξης	Περιγραφή	Μονάδες	Συντελεστής Βαρύτητας	Βαθμός
1	Αργός	Χαμηλό πυροθερμικό φορτίο ομοιόμορφα καταμετρημένο, μικρές διακριτές ποσότητες καυσίμων ή υλικών περιορισμένης καυστότητας (όπως μηχανήματα, συσκευές, μεταλλικά αντικείμενα, δομικά υλικά), που συμβάλλουν αμελητέα στην ανάπτυξη πυρκαγιάς.	0	20%	0
2	Μεσαίος	Χαμηλό έως Μέτριο πυροθερμικό φορτίο ομοιόμορφα καταμετρημένο, αποτελούμενο από διάφορα είδη καυστών υλικών (όπως κουτιά από χαρτόνια, ξύλινες παλέτες, βιβλία σε ράφια, ξύλινα έπιπλα, οχήματα), που συμβάλλουν μέτρια στην ανάπτυξη πυρκαγιάς.	20		4
3	Ταχύς	Μεσαίες ποσότητες συσσωρευμένων καυστών υλικών σε ράφια ή χωρίς (όπως πλαστικών, συνθετικών υφασμάτων, ηλεκτρικών και ηλεκτρονικών συσκευών), που συμβάλλουν ταχεία στην ανάπτυξη πυρκαγιάς.	40		8
4	Υπερταχύς	Μεσαίες έως μεγάλες ποσότητες καυστών υλικών, πολυμερή κυτταρίνης, διογκωμένα πολυμερή, εύφλεκτα υγρά και αέρια, όπου μπορεί να εμφανιστεί ταχεία ανεξέλεγκτη ανάπτυξη πυρκαγιάς.	60		12

Αποτέλεσμα : Όταν υπάρχει γνωστοποίηση και το επίπεδο εγγενούς επικινδυνότητας είναι χαμηλό , σταματάει η αξιολόγηση. Αν όχι συνεχίζει σε αξιολόγηση 2^{ου} επιπέδου
ΌΤΑΝ ΥΠΑΡΧΕΙ ΔΙΟΙΚΗΤΙΚΗ ΠΡΑΞΗ ΓΙΝΕΤΑΙ ΠΑΝΤΑ 2^{ΟΥ} ΕΠΙΠΕΔΟΥ



Πίνακας 9 : Επίπεδο Εγγενούς Επικινδυνότητας	
Βαθμολογία Εγγενών Κριτηρίων	Επίπεδο Εγγενούς Επικινδυνότητας
0-8	Χαμηλό
9-18	Μεσαίο
19-28	Υψηλό

Ειδικά Κριτήρια

➤ Αξιολόγηση κινδύνου 2^{ου} Επιπέδου (Αρχική αξιολόγηση)

Πίνακας 4 : Πλήθος Χρηστών

Κατηγορία	Πλήθος δυνητικών χρηστών	Μονάδες	Συντελεστής Βαρύτητας	Βαθμός
Μικρό	Έως 50 άτομα	0	10%	0
Μεσαίο	Από 51 έως 200 άτομα	20		2
Μεγάλο	Από 201 έως 500 άτομα	40		4
Πολύ μεγάλο	Από 501 και πάνω άτομα	60		6

Πίνακας 5 : Κτιριακή Πολυπλοκότητα

Κατηγορία	Περιγραφή	Μονάδες	Συντελεστής Βαρύτητας	Βαθμός
Χαμηλή	Κτίριο με απλή διαρρύθμιση, καλή οπτική πρόσβαση, κατάλληλα σχεδιασμένη και με μικρή απόσταση από όδευση διαφυγής, καλό επίπεδο παροχής εξόδου με τελικές εξόδους που οδηγούν απευθείας στο εξωτερικό του κτιρίου.	0	10%	0
Μεσαία	Κτίριο πολλαπλών πυροδιαμερισμάτων, με τα περισσότερα χαρακτηριστικά του σχεδιασμένα μη σύνθετα και πολύπλοκα με αποτέλεσμα η διαχείριση της εκκένωσης να μην παρουσιάζει ιδιαίτερες απαιτήσεις.	40		4
Υψηλή	Μεγάλο σύνθετο κτίριο όπως μεγάλα κτιριακά συγκροτήματα (κτίρια πολλαπλών χρήσεων, νοσοκομεία, εμπορικά κέντρα, αεροδρόμια, κλπ.) με σύνθετη και πολύπλοκη εσωτερική διαρρύθμιση με αποτέλεσμα η διαχείριση της εκκένωσης να παρουσιάζει ιδιαίτερες απαιτήσεις.	60		6

Πίνακας 6 : Μετάδοση Πυρκαγιάς

Κατηγορία	Κίνδυνος Μετάδοσης	Παράμετρος Μετάδοσης	Μονάδες	Συντελεστής Βαρύτητας	Βαθμός
1	Μικρός	Απόσταση από γειτονικά κτίρια μεγαλύτερη των 15 μ. ή μεγαλύτερη από το διπλάσιο ύψος του κτιρίου.	0	10%	0
2	Μέτριος	(1) Απόσταση από γειτονικά κτίρια μικρότερη των 15.μ. ή μικρότερη από το διπλάσιο ύψος του κτιρίου. (2) Η εγκατάσταση καταλαμβάνει μέρος του κτιρίου.	40		4
3	Μεγάλος	Αποθήκευση / επεξεργασία / παραγωγή μεγάλων ποσοτήτων επικίνδυνων, εύφλεκτων, εκρηκτικών υλών.	60		6

Πίνακας 11 : Αρχικό Επίπεδο Επικινδυνότητας

Βαθμολογία Εγγενών και Ειδικών κριτηρίων	Αρχικό Επίπεδο Επικινδυνότητας
0- 14	Χαμηλό
15-30	Μεσαίο
31-46	Υψηλό



Δυναμικά Κριτήρια

➤ Αξιολόγηση κινδύνου 3^{ου} Επιπέδου (Τελική αξιολόγηση)

Πίνακας 7 : Αποτέλεσμα Τελευταίου Ελέγχου

Κατηγορία Επικινδυνότητας	Μονάδες	Συντελεστής Βαρύτητας	Βαθμός
Χαμηλή	0	20%	0
Μεσαία	30		6
Υψηλή	60		12

Πίνακας 8 : Ιστορικό Συμμόρφωσης*

Ιστορικό Συμμόρφωσης	Μονάδες	Συντελεστής Βαρύτητας	Βαθμός
Πλήρης Συμμόρφωση	0	10%	0
Μερική Συμμόρφωση	30		3
Χαμηλή Συμμόρφωση	60		6

*Δεν εφαρμόζεται σε περίπτωση μη ύπαρξης ιστορικού ελέγχων

Πίνακας 12 : Τελικό Επίπεδο Επικινδυνότητας

Συνολική Βαθμολογία Κριτηρίων	Συνολική Βαθμολογία Κριτηρίων (σε περίπτωση μη ιστορικού συμμόρφωσης)	Τελικό Επίπεδο Επικινδυνότητας
0-21	0-19	Χαμηλό
22-43	20-39	Μεσαίο
44-64	40-58	Υψηλό



Συχνότητα ελέγχων

Πίνακας 13 : Συχνότητα ελέγχων ανά επίπεδο επικινδυνότητας

Αρχικό / Τελικό Επίπεδο Επικινδυνότητας	Συχνότητα ελέγχων
Χαμηλό	Δεν πραγματοποιούνται έλεγχοι. Ενημερωτική εκστρατεία/οδηγίες
Μεσαίο	Κάθε 36 μήνες
Υψηλό	Κάθε 12 μήνες





ΑΡΧΗΓΕΙΟ ΠΥΡΟΣΒΕΣΤΙΚΟΥ
ΣΩΜΑΤΟΣ

Έντυπο Αξιολόγησης – Κατάταξης σε κατηγορία επικινδυνότητας –
Καθορισμός συχνότητας ελέγχων

Α/Α Αξιολόγησης:

Ημερομηνία:

ΣΤΟΙΧΕΙΑ ΕΠΙΧΕΙΡΗΣΗΣ / ΕΓΚΑΤΑΣΤΑΣΗΣ / ΟΙΚΟΝΟΜΙΚΗΣ ΔΡΑΣΤΗΡΙΟΤΗΤΑΣ

ΕΠΩΝΥΜΙΑ ΕΠΙΧΕΙΡΗΣΗΣ :

ΥΠΕΥΘΥΝΟΣ ΕΠΙΧΕΙΡΗΣΗΣ :

ΕΙΔΟΣ ΔΡΑΣΤΗΡΙΟΤΗΤΑΣ :

ΠΕΡΙΦΕΡΕΙΑ / ΠΕΡΙΦΕΡΕΙΑΚΗ ΕΝΟΤΗΤΑ :

ΠΕΡΙΟΧΗ / ΔΗΜΟΣ :

ΟΔΟΣ / ΑΡΙΘΜΟΣ :

Τ.Κ. :

ΤΗΛΕΦΩΝΑ :

EMAIL :



ΓΡΑΦΕΙΟ ΠΥΡΑΣΦΑΛΕΙΑΣ

Α. Εγγενή κριτήρια για την κατάταξη σε επίπεδα επικινδυνότητας

Τύπος πληρότητας				
Κατηγορία Πληρότητας	Εγρήγορση/Οικειότητα/Κινητικότητα Χρηστών	Μονάδες	Συντελεστής Βαρύτητας	Βαθμός
Α	Χρήστες που δεν κοιμούνται/Εξοικειωμένοι	0	20%	0
Β	Χρήστες που δεν κοιμούνται/Μη Εξοικειωμένοι	40		8
Γ	Χρήστες που κοιμούνται/Εξοικειωμένοι	20		4
Δ	Χρήστες που κοιμούνται/Μη Εξοικειωμένοι	60		12
Ε	Χρήστες που δεν κοιμούνται/Μη Εξοικειωμένοι/Περιορισμένης κινητικότητας-Ευαίσθητες ομάδες	60		12
ΣΤ	Χρήστες που κοιμούνται/Μη Εξοικειωμένοι/Περιορισμένης κινητικότητας-Ευαίσθητες ομάδες	80		16
Κατηγορία Τύπου Πληρότητας της αξιολογούμενης εγκατάστασης			Βαθμός (Β1)	
.....			

Ρυθμός Ανάπτυξης Πυρκαγιάς					
Κατηγορία Ρυθμού	Ρυθμός Ανάπτυξης	Περιγραφή	Μονάδες	Συντελεστής Βαρύτητας	Βαθμός
1	Αργός	Χαμηλό πυροθερμικό φορτίο ομοιόμορφα κατανεμημένο, μικρές διακριτές ποσότητες καυσίμων ή υλικών περιορισμένης καυστότητας (όπως μηχανήματα, συσκευές, μεταλλικά αντικείμενα, δομικά υλικά) που συμβάλλουν αμελητέα στην ανάπτυξη πυρκαγιάς.	0	20%	0
2	Μεσαίος	Χαμηλό έως Μέτριο πυροθερμικό φορτίο ομοιόμορφα κατανεμημένο, αποτελούμενο από διάφορα είδη καυστών υλικών (όπως κουτιά από χαρτόνια, ξύλινες παλέτες, βιβλία σε ράφια, ξύλινα έπιπλα, σχήματα), που συμβάλλουν μέτρια στην ανάπτυξη πυρκαγιάς.	20		4
3	Ταχύς	Μεσαίες ποσότητες συσσωρευμένων καυστών υλικών σε ράφια ή χωρίς (όπως πλαστικών, συνθετικών υφασμάτων, ηλεκτρικών και ηλεκτρονικών συσκευών), που συμβάλλουν ταχεία στην ανάπτυξη πυρκαγιάς.	40		8
4	Υπερταχύς	Μεσαίες έως μεγάλες ποσότητες καυστών υλικών, πολυμερή κυτταρίνης, διαγκωμένα πολυμερή, εύφλεκτα υγρά και αέρια, όπου μπορεί να εμφανιστεί ταχεία ανεξέλεγκτη ανάπτυξη πυρκαγιάς.	60		12
Κατηγορία Ρυθμού Ανάπτυξης Πυρκαγιάς της αξιολογούμενης εγκατάστασης				Βαθμός (Β2)	
.....				
Συνολική Βαθμολογία Εγγενών Κριτηρίων (Β1+Β2)					
.....					



Β. Ειδικά κριτήρια για την κατάταξη σε επίπεδα επικινδυνότητας

Πλήθος Χρηστών				
Κατηγορία	Πλήθος δυνατικών χρηστών	Μονάδες	Συντελεστής Βαρύτητας	Βαθμός
Μικρό	Έως 50 άτομα	0	10%	0
Μεσαίο	Από 51 έως 200 άτομα	20		2
Μεγάλο	Από 201 έως 500 άτομα	40		4
Πολύ μεγάλο	Από 501 και πάνω άτομα	60		6
Κατηγορία Πλήθους Χρηστών της αξιολογούμενης εγκατάστασης			Βαθμός (B3)	
.....			

Κτιριακή Πολυπλοκότητα				
Κατηγορία	Περιγραφή	Μονάδες	Συντελεστής Βαρύτητας	Βαθμός
Χαμηλή	Κτίριο με απλή διαρρύθμιση, καλή οπτική πρόσβαση, κατάλληλα σχεδιασμένη και με μικρή απόσταση από όδευση διαφυγής, καλό επίπεδο παροχής εξόδου με τελικές εξόδους που οδηγούν απευθείας στο εξωτερικό του κτιρίου.	0	10%	0
Μεσαία	Κτίριο πολλαπλών πυροδιαμερισμάτων, με τα περισσότερα χαρακτηριστικά του σχεδιασμένα μη σύνθετα και πολύπλοκα με αποτέλεσμα η διαχείριση της εκκένωσης να μην παρουσιάζει ιδιαίτερες απαιτήσεις.	40		4
Υψηλή	Μεγάλο σύνθετο κτίριο όπως μεγάλα κτιριακά συγκροτήματα (κτίρια πολλαπλών χρήσεων, νοσοκομεία, εμπορικά κέντρα, αεροδρόμια κλπ.) με σύνθετη και πολύπλοκη εσωτερική διαρρύθμιση με αποτέλεσμα η διαχείριση της εκκένωσης να παρουσιάζει ιδιαίτερες απαιτήσεις.	60		6
Κατηγορία Κτιριακής Πολυπλοκότητας της αξιολογούμενης εγκατάστασης			Βαθμός (B4)	
.....			

Μετάδοση Πυρκαγιάς					
Κατηγορία	Κίνδυνος Μετάδοσης	Παράμετρος Μετάδοσης	Μονάδες	Συντελεστής Βαρύτητας	Βαθμός
1	Μικρός	Απόσταση από γειτονικά κτίρια μεγαλύτερη των 15μ. ή μεγαλύτερη από το διπλάσιο ύψος του κτιρίου.	0	10%	0
2	Μέτριος	(1) Απόσταση από γειτονικά κτίρια μικρότερη των 15μ. ή μικρότερη από το διπλάσιο ύψος του κτιρίου. (2) Η εγκατάσταση καταλαμβάνει μέρος του κτιρίου.	40		4
3	Μεγάλος	Αποθήκευση / επεξεργασία / παραγωγή μεγάλων ποσοτήτων επικίνδυνων, εύφλεκτων, εκρηκτικών υλών.	60		6
Κατηγορία Μετάδοσης Πυρκαγιάς της αξιολογούμενης εγκατάστασης				Βαθμός (B5)	
.....				



Γ. Δυναμικά κριτήρια για την κατάταξη σε επίπεδα επικινδυνότητας

Αποτέλεσμα Ελέγχου			
Κατηγορία Επικινδυνότητας	Μονάδες	Συντελεστής Βαρύτητας	Βαθμός
Χαμηλή	0	20%	0
Μεσαία	30		6
Υψηλή	60		12
Κατηγορία Επικινδυνότητας της αξιολογούμενης εγκατάστασης		Βαθμός (B6)	
.....		

Ιστορικό Συμμόρφωσης*			
Ιστορικό Συμμόρφωσης	Μονάδες	Συντελεστής Βαρύτητας	Βαθμός
Πλήρης Συμμόρφωση	0	10%	0
Μερική Συμμόρφωση	30		3
Χαμηλή Συμμόρφωση	60		6
*Δεν εφαρμόζεται σε περίπτωση μη ύπαρξης ιστορικού ελέγχων			
Ιστορικό Συμμόρφωσης της αξιολογούμενης εγκατάστασης		Βαθμός (B7)	
.....		



Δ. Αξιολόγηση Κινδύνου/Κατάταξη σε επίπεδα επικινδυνότητας

Δ.1 Αξιολόγηση Κινδύνου 1ου Επιπέδου (Εγγενής Αξιολόγηση)*

Συνολική Βαθμολογία Εγγενών Κριτηρίων της εγκατάστασης (B1+B2)	Επίπεδο Εγγενούς Επικινδυνότητας		Αξιολόγηση Κινδύνου 2 ^{ου} Επιπέδου
	0-8	Χαμηλό	
.....	9-18	Μεσαίο	ΝΑΙ
	19-28	Υψηλό	

Απαίτηση για Αξιολόγηση Κινδύνου 2ου Επιπέδου (Αρχική Αξιολόγηση):

*Συμπληρώνεται μόνο για οικονομικές δραστηριότητες/εγκαταστάσεις που υπάγονται σε καθεστώς άδειας, έγκρισης ή γνωστοποίησης λειτουργίας και δεν έχουν απαίτηση έκδοσης διοικητικής πράξης πυροπροστασίας (παρ.5.4.1. της παρούσας).

Δ2. Αξιολόγηση Κινδύνου 2ου Επιπέδου (Αρχική Αξιολόγηση)

Συνολική Βαθμολογία Εγγενών και Ειδικών Κριτηρίων της εγκατάστασης (B1+B2+B3+B4+B5)	Αρχικό Επίπεδο Επικινδυνότητας	
	0- 14	Χαμηλό
.....	15-30	Μεσαίο
	31-46	Υψηλό

Κατάταξη Αξιολογούμενης εγκατάστασης σε Αρχικό Επίπεδο Επικινδυνότητας:

Δ3. Αξιολόγηση Κινδύνου 3ου Επιπέδου (Τελικό Επίπεδο Επικινδυνότητας)

Συνολική Βαθμολογία ((B1+B2+B3+B4+B5+B6+B7)	Όρια Συνολικής Βαθμολογίας Κριτηρίων	Όρια Συνολικής Βαθμολογίας Κριτηρίων (σε περίπτωση μη ιστορικού συμμόρφωσης)	Τελικό Επίπεδο Επικινδυνότητας
.....	0-21	0-19	Χαμηλό
	22-43	20-39	Μεσαίο
	44-64	40-58	Υψηλό

Κατάταξη Αξιολογούμενης εγκατάστασης σε Τελικό Επίπεδο Επικινδυνότητας:



Δ. Συχνότητα Ελέγχων

Συχνότητα Ελέγχων βάσει της Αξιολόγησης 2ου – 3ου Επιπέδου

Αρχικό / Τελικό Επίπεδο Επικινδυνότητας	Συχνότητα ελέγχων
Χαμηλό	Δεν πραγματοποιούνται έλεγχοι. Ενημερωτική εκστρατεία/οδηγίες
Μεσαίο	Κάθε 36 μήνες
Υψηλό	Κάθε 12 μήνες

Καθορισμός Συχνότητας τακτικών ελέγχων της εγκατάστασης

Αρχικό / Τελικό Επίπεδο Επικινδυνότητας της αξιολογούμενης εγκατάστασης	Συχνότητα ελέγχων
.....

Α/Α ΑΞΙΟΛΟΓΗΣΗΣ: _____

Υπογραφές/Ημερομηνία

Ο ΠΡΟΪΣΤΑΜΕΝΟΣ ΓΡΑΦΕΙΟΥ ΠΡΟΛΗΠΤΙΚΗΣ
ΚΑΙ ΚΑΤΑΣΤΑΛΤΙΚΗΣ ΠΥΡΑΣΦΑΛΕΙΑΣ

Ο ΕΛΕΓΚΤΗΣ

...../...../.....

...../...../.....



ΓΡΑΦΕΙΟ ΠΥΡΑΣΦΑΛΕΙΑΣ

Φύλλα Ελέγχου

ΦΕΚ 5967/Β/29-10-2024 με ισχύ από 1/1/2025

ΣΤΟΙΧΕΙΑ ΕΛΕΓΧΟΥ			
Αριθ. πρωτ. εντολής ελέγχου:			
Είδος ελέγχου:	Τακτικός / Δειγματοληπτικός:		Αρχικός έλεγχος:
	Έκτακτος:		Επανελέγχος:
	Αναφορά / Καταγγελία:		
Δήμος / Περιοχή:	Οδός / Αριθμ.:		
Ημερομηνία αυτοψίας:	Πρα έναρξης / λήξης αυτοψίας:		
Στοιχεία ελεγκτών:	1.		
	2.		
	3.		
ΣΤΟΙΧΕΙΑ ΟΙΚΟΝΟΜΙΚΟΥ ΦΟΡΕΑ / ΕΓΚΑΤΑΣΤΑΣΗΣ ¹			
Επωνυμία οικονομικού φορέα / εγκατάστασης			
ΑΦΜ / ΔΟΥ			
E-mail			
Είδος δραστηριότητας			
Επίπεδο επικινδυνότητας βάση της αξιολόγησης κινδύνου ²	Χαμηλού <input type="checkbox"/>	Μεσαίου <input type="checkbox"/>	Υψηλού <input type="checkbox"/>
	Εγγενής <input type="checkbox"/>	Αρχική <input type="checkbox"/>	Τελική <input type="checkbox"/>
Ιστορικό διοικητικών μέτρων και κυρώσεων	Προθεσμία <input type="checkbox"/>	Διοικητικό πρόστιμο <input type="checkbox"/>	Ανάκληση διοικητικής πράξης <input type="checkbox"/>
	Εισαγγελική Αρχή <input type="checkbox"/>		Προσωρινή παύση <input type="checkbox"/>
Κανονιστική διάταξη πυροπροστασίας	Π.Δ. 41/2018 <input type="checkbox"/>	Πυροσβεστικές ή ειδικές διατάξεις <input type="checkbox"/>	
	Π.Δ. 71/1988 <input type="checkbox"/>	Έκθεση Επιθεώρησης <input type="checkbox"/>	
Αριθμός αίτησης e-Άδειες			
Έγκριση / Γνωστοποίηση λειτουργίας	ΝΑΙ <input type="checkbox"/>	ΟΧΙ <input type="checkbox"/>	
Εγκεκριμένη / αρχειοθετημένη μελέτη πυροπροστασίας	ΝΑΙ <input type="checkbox"/>	ΟΧΙ <input type="checkbox"/>	
Πιστοποιητικό (ενεργητικής) πυροπροστασίας	ΝΑΙ <input type="checkbox"/>	ΟΧΙ <input type="checkbox"/>	
Θεωρητικός πληθυσμός / Δυναμικότητα			
Αριθμός ορόφων – επιπέδων της επιχείρησης – εγκατάστασης	Υπέργειοι:		Υπόγειοι:
	Συνολική στεγασμένη ή/και υπαίθρια επιφάνεια (σε m ²)		



ΓΡΑΦΕΙΟ ΠΥΡΑΣΦΑΛΕΙΑΣ

Μέρος Ι:
ΑΞΙΟΛΟΓΗΣΗ ΤΩΝ ΥΦΙΣΤΑΜΕΝΩΝ ΜΕΤΡΩΝ ΚΑΙ ΜΕΣΩΝ ΠΥΡΟΠΡΟΣΤΑΣΙΑΣ³ ΤΟΥ ΟΙΚΟΝΟΜΙΚΟΥ
ΦΟΡΕΑ/ΕΓΚΑΤΑΣΤΑΣΗΣ

Α ΑΞΙΟΛΟΓΗΣΗ ΜΕΤΡΩΝ ΠΑΘΗΤΙΚΗΣ / ΔΟΜΙΚΗΣ ΠΥΡΟΠΡΟΣΤΑΣΙΑΣ						
α/α	Στοιχεία Ελέγχου	Χαρακτηρισμός Αξιολόγησης				
		Υψηλή Συμμόρφωση	Μεσαία Συμμόρφωση	Χαμηλή Συμμόρφωση	Δεν απαιτείται / Δεν εφαρμόζεται	Βαθμός Αξιολόγησης / Παρατηρήσεις ελεγκτή
A.1	Η τρέχουσα χρήση του κτιρίου είναι σύμφωνη με την καθορισμένη κατηγορία και τύπο πληρότητας	0	3	6		
A.2	Τα φέροντα δομικά στοιχεία ικανοποιούν τον απαιτούμενο δείκτη και τα κριτήρια επίδοσης της πυραντίστασης σύμφωνα με την χρήση της εγκατάστασης	0	6	12		
A.3	Ικανοποιούνται οι απαιτήσεις κατασκευής των πυροπροστατευμένων οδεύσεων διαφυγής	0	12	24		
A.4	Ικανοποιούνται οι απαιτήσεις κατασκευής των πυροδιαμερίσματος	0	12	24		
A.5	Ικανοποιούνται οι απαιτήσεις κατασκευής των επικίνδυνων χώρων	0	6	12		
A.6	Οι υπόγειοι χώροι με την ανυδρομή αποτελούν ανεξάρτητο πυροδιαμέρισμα	0	3	6		
A.7	Ανοίγματα πατωμάτων που δημιουργούνται αναγκαστικά μεταξύ των ορόφων, από το πέρασμα σκάλας, ράμπας, ανελκυστήρα, φωταγωγού, αεραγωγού κλπ. περιλαμβάνονται από κατακόρυφα φρέατα πυροπροστατευμένα	0	3	6		
A.8	Το σύστημα απαγωγής καυσαερίων – θερμότητας με φυσικό ή μηχανικό εξαερισμό ικανοποιεί τις απαιτήσεις κατασκευής και λειτουργίας του ⁴	0	3	6		
A.9	Ικανοποιούνται οι απαιτήσεις κατασκευής προθαλάμιου κλιμακοστασίου, κλιμακοστασίου ή/και ανελκυστήρα πυροσβεστών	0	3	6		
A.10	Ικανοποιούνται οι ελάχιστες απαιτήσεις πυραντίστασης και αντίδρασης στη φωτιά των εξωτερικών δομικών στοιχείων των όψεων με όμορα κτίρια ή πυροδιαμερίσματα	0	3	6		
		Άθροισμα Βαθμολογιών (SUM):				
		Μέγιστη Βαθμολογία Κεφαλαίου Α (MAXSUM):				
		Ποσοστό Κεφαλαίου Α ΜΗ ΣΥΜΜΟΡΦΩΣΗΣ (ΠΜΣ): ΠΜΣ=SUM/MAXSUM (σε %)				
		Ποσοστό Κεφαλαίου Α ΣΥΜΜΟΡΦΩΣΗΣ (ΠΣ): ΠΣ=100% - ΠΜΣ (σε %)				



B ΑΞΙΟΛΟΓΗΣΗ ΣΤΟΙΧΕΙΩΝ ΕΚΚΕΝΩΣΗΣ – ΕΚΤΑΚΤΗΣ ΑΝΑΓΚΗΣ							
α/α	Στοιχεία Ελέγχου	Χαρακτηρισμός Αξιολόγησης					
		Υψηλή Συμμόρφωση	Μεσαία Συμμόρφωση	Χαμηλή Συμμόρφωση	Δεν απαιτείται / Δεν εφαρμόζεται	Βαθμός Αξιολόγησης / Παρατηρήσεις ελεγκτή	
B.1	Οι θύρες εξόδων / τελικών εξόδων κινδύνου είναι ανεμπόδιστες, ευδιάκριτες και απομακρυσμένες μεταξύ τους	0	6	12			
B.2	Οι θύρες των εξόδων / τελικών εξόδων κινδύνου είναι ξεκλειδωτες, ανοίγουν προς τα έξω με προφανή και εύκολο τρόπο και δεν διαθέτουν σύρτες ή παρόμοια μέσα ασφαλίσεως	0	3	6			
B.3	Οι θύρες των εξόδων / τελικών εξόδων κινδύνου δεν βρίσκονται πλησίον ή κάτω από επικίνδυνους χώρους	0	3	6			
B.4	Οι οδεύσεις διαφυγής (οριζόντιες – κατακόρυφες) πληρούν τα μετρικά στοιχεία (όπως πλάτος, ύψος, μήκος οδευσης), είναι ανεμπόδιστες και ευδιάκριτες	0	6	12			
B.5	Οι μηχανοκίνητες θύρες και οι θύρες με χρονοκαθυστέρηση ανοίγουν με τη διακοπή ρεύματος ή/και με την ενεργοποίηση του αυτόματου συστήματος πυρανίχνευσης και παραμένουν ανοιχτές	0	3	6			
B.6	Οι πυράντοχες θύρες των πυροδιαμερισμάτων διατηρούνται σε κλειστή θέση και είναι αυτοκλειόμενες	0	3	6			
B.7	Ο φωτισμός και η σήμανση ασφαλείας των εξόδων/τελικών εξόδων κινδύνου, των οδευσεων διαφυγής και του πυροσβεστικού εξοπλισμού είναι κατάλληλη και ορατή στους χρήστες	0	6	12			
B.8	Ο οικονομικός φορέας/εγκατάσταση διαθέτει σχέδιο έκτακτης ανάγκης και σχέδιο εκκένωσης, στα οποία έχουν εκπαιδευθεί οι εργαζόμενοι	0	3	6			
B.9	Έχουν πραγματοποιηθεί ασκήσεις εκκένωσης του κτιρίου/εγκατάστασης	0	3	6			
		Άθροισμα Βαθμολογιών (SUM):					
		Μέγιστη Βαθμολογία Κεφαλαίου Β (MAXSUM) ⁵ :					
		Ποσοστό Κεφαλαίου Β ΜΗ ΣΥΜΜΟΡΦΩΣΗΣ (ΠΜΣ): ΠΜΣ=SUM/MAXSUM (σε %)					
		Ποσοστό Κεφαλαίου Β ΣΥΜΜΟΡΦΩΣΗΣ (ΠΣ): ΠΣ=100% - ΠΜΣ (σε %)					





Γ ΑΞΙΟΛΟΓΗΣΗ ΜΕΣΩΝ ΚΑΙ ΣΥΣΤΗΜΑΤΩΝ ΕΝΕΡΓΗΤΙΚΗΣ ΠΥΡΟΠΡΟΣΤΑΣΙΑΣ							
α/α	Στοιχεία Ελέγχου	Χαρακτηρισμός Αξιολόγησης					
		Υψηλή Συμμόρφωση	Μεσαία Συμμόρφωση	Χαμηλή Συμμόρφωση	Δεν απαιτείται / Δεν εφαρμόζεται	Βαθμός Αξιολόγησης / Παρατηρήσεις ελεγκτή	
Γ.1	Οι απαιτούμενοι πυροσβεστήρες (φορητοί, τροχήλατοι, αυτοδιεγειρόμενοι), είναι τοποθετημένοι σε ορατή και κατάλληλη θέση, λειτουργούν καλώς και συντηρούνται	0	3	6			
Γ.2	Το Αυτόματο σύστημα πυρανίχνευσης ή και ανίχνευσης αερίων καυσίμων / εύφλεκτων υγρών λειτουργεί καλώς και συντηρείται	0	6	12			
Γ.3	Το Χειροκίνητο σύστημα αναγγελίας πυρκαγιάς λειτουργεί καλώς και συντηρείται	0	3	6			
Γ.4	Το Αυτόματο σύστημα πυρόσβεσης με νερό (καταιονισμού ύδατος, υδρονέφωσης, ψεκασμού νερού) λειτουργεί καλώς και συντηρείται	0	12	24		Βλέπε Πίνακα 2	
Γ.5	Το αυτόματο σύστημα πυρόσβεσης με σκόνη, αφρό, διοξείδιο του άνθρακα, αέρια, συμπυκνωμένο αεροζόλ, κλπ., λειτουργεί καλώς και συντηρείται	0	6	12			
Γ.6	Το Μόνιμο Υδροδοτικό Πυροσβεστικό Δίκτυο λειτουργεί καλώς και συντηρείται	0	6	12			
Γ.7	Το Σύστημα τοπικής Κατάσβεσης λειτουργεί καλώς και συντηρείται	0	3	6			
Γ.8	Το Απλό Υδροδοτικό Πυροσβεστικό Δίκτυο λειτουργεί καλώς και συντηρείται	0	3	6			
Γ.9	Η ομάδα πυροπροστασίας ή το προσωπικό του φορέα / εγκατάστασης εκπαιδεύεται στη χρήση των μέσων και συστημάτων ενεργητικής πυροπροστασίας	0	3	6			
		Άθροισμα Βαθμολογιών (SUM):					
		Μέγιστη Βαθμολογία Κεφαλαίου Γ (MAXSUM):					
		Ποσοστό Κεφαλαίου Γ ΜΗ ΣΥΜΜΟΡΦΩΣΗΣ (ΠΜΣ): ΠΜΣ=SUM/MAXSUM (σε %)					
		Ποσοστό Κεφαλαίου Γ ΣΥΜΜΟΡΦΩΣΗΣ (ΠΣ): ΠΣ=100% - ΠΜΣ (σε %)					



Δ ΑΞΙΟΛΟΓΗΣΗ ΤΩΝ ΓΕΝΙΚΩΝ ΚΑΙ ΕΙΔΙΚΩΝ ΠΡΟΛΗΠΤΙΚΩΝ ΜΕΤΡΩΝ ΠΥΡΟΠΡΟΣΤΑΣΙΑΣ						
α/α	Στοιχεία Ελέγχου	Χαρακτηρισμός Αξιολόγησης				Βαθμός Αξιολόγησης / Παρατηρήσεις ελεγκτή
		Υψηλή Συμμόρφωση	Μεσαία Συμμόρφωση	Χαμηλή Συμμόρφωση	Δεν απαιτείται / Δεν εφαρμόζεται	
Δ.1	Κατάλληλη διεύθυνση του χώρου αποθήκευσης των εύφλεκτων καυσίμων, αερίων, υγρών, χημικών και καυστών και αναφλέξιμων υλών, και απομάκρυνσή τους από πηγές εκπομπής θερμότητας	0	6	12		
Δ.2	Η διακόσμηση και επένδυση των δαπέδων, τοίχων και οροφών, δεν αποτελείται από υλικά ταχείας επιφανειακής εξάπλωσης φλόγας	0	6	12		
Δ.3	Τα ορατά καλώδια και ο ηλεκτρικός εξοπλισμός φαίνεται να μην παρουσιάζουν φθορά ή ζημιά ή/και οι ηλεκτρικές συνδέσεις δεν είναι χαλαρές	0	3	6		
Δ.4	Οι φιάλες / δεξαμενές υγραερίου πληρούν τις προδιαγραφές της κείμενης νομοθεσίας και τηρούν τις αποστάσεις ασφαλείας	0	6	12		
Δ.5	Υπάρχει σήμανση των επικίνδυνων υλικών και χώρων	0	3	6		
Δ.6	Τα φύλλα δεδομένων ασφαλείας Υλικών (MSDS) είναι διαθέσιμα και προσβάσιμα κοντά σε περιοχές όπου αποθηκεύονται επικίνδυνα υλικά	0	3	6		
Δ.7	Υπάρχουν μέτρα περιορισμού της διαρροής και είναι επαρκή για τους τύπους και τους όγκους των επικίνδυνων υλικών που αποθηκεύονται	0	3	6		
Δ.8	Υπάρχει σωστός αερισμός σε χώρους όπου αποθηκεύονται ή χρησιμοποιούνται επικίνδυνα υλικά	0	3	6		
Δ.9	Τηρούνται τα λοιπά απαιτούμενα για τη χρήση της δραστηριότητας προληπτικά μέτρα πυροπροστασίας	0	6	12		
					Άθροισμα Βαθμολογιών (SUM):	
					Μέγιστη Βαθμολογία Κεφαλαίου Δ (MAXSUM):	
					Ποσοστό Κεφαλαίου Δ ΜΗ ΣΥΜΜΟΡΦΩΣΗΣ (ΠΜΣ): ΠΜΣ=SUM/MAXSUM (σε %)	
					Ποσοστό Κεφαλαίου Δ ΣΥΜΜΟΡΦΩΣΗΣ (ΠΣ): ΠΣ=100% - ΠΜΣ (σε %)	

Πίνακας 1: Αξιολόγηση – Βαθμολόγηση Μέρους Ι (Κεφάλαια Α-Δ)				
ΚΕΦΑΛΑΙΟ	ΘΕΜΑΤΙΚΗ ΕΝΟΤΗΤΑ	ΒΑΘΜΟΛΟΓΙΑ ΚΕΦΑΛΑΙΟΥ (% Συμμόρφωσης)	ΣΥΝΤΕΛΕΣΤΗΣ ΒΑΡΥΤΗΤΑΣ	ΤΕΛΙΚΗ ΒΑΘΜΟΛΟΓΙΑ (σε %)
A	ΑΞΙΟΛΟΓΗΣΗ ΜΕΤΡΩΝ ΠΑΘΗΤΙΚΗΣ / ΔΟΜΙΚΗΣ ΠΥΡΟΠΡΟΣΤΑΣΙΑΣ		0,20	
B	ΑΞΙΟΛΟΓΗΣΗ ΣΤΟΙΧΕΙΩΝ ΕΚΚΕΝΩΣΗΣ ΚΑΙ ΕΚΤΑΚΤΗΣ ΑΝΑΓΚΗΣ		0,25	
Γ	ΑΞΙΟΛΟΓΗΣΗ ΜΕΣΩΝ ΚΑΙ ΣΥΣΤΗΜΑΤΩΝ ΕΝΕΡΓΗΤΙΚΗΣ ΠΥΡΟΠΡΟΣΤΑΣΙΑΣ		0,40	
Δ	ΑΞΙΟΛΟΓΗΣΗ ΓΕΝΙΚΩΝ ΚΑΙ ΕΙΔΙΚΩΝ ΠΡΟΛΗΠΤΙΚΩΝ ΜΕΤΡΩΝ ΠΥΡΟΠΡΟΣΤΑΣΙΑΣ		0,15	
Σύνολο Βαθμολογίας:				

Πίνακας 2: Κατηγορία επικινδυνότητας (Βαθμολόγηση Μέρους Ι – Κεφάλαια Α-Δ)	
Κατηγορία επικινδυνότητας	Τελική Βαθμολογία
Χαμηλή	> 80%
Μεσαία	50% - 80%
Υψηλή	< 50% ή Σε περίπτωση μη εγκατάστασης του αυτόματου συστήματος καταιονισμού ύδατος (κριτήριο Γ.4)

Πίνακας 7 : Αποτέλεσμα Τελευταίου Ελέγχου			
Κατηγορία Επικινδυνότητας	Μονάδες	Συντελεστής Βαρύτητας	Βαθμός
Χαμηλή	0	20%	0
Μεσαία	30		6
Υψηλή	60		12

Πίνακας 12 : Τελικό Επίπεδο Επικινδυνότητας		
Συνολική Βαθμολογία Κριτηρίων	Συνολική Βαθμολογία Κριτηρίων (σε περίπτωση μη ιστορικού συμμόρφωσης)	Τελικό Επίπεδο Επικινδυνότητας
0-21	0-19	Χαμηλό
22-43	20-39	Μεσαίο
44-64	40-58	Υψηλό



Ε						ΑΞΙΟΛΟΓΗΣΗ ΤΗΡΗΣΗΣ ΔΙΟΙΚΗΤΙΚΩΝ ΠΡΑΞΕΩΝ ΚΑΙ ΔΙΑΔΙΚΑΣΙΩΝ				
α/α	Στοιχεία Ελέγχου	Χαρακτηρισμός Αξιολόγησης				Παρατηρήσεις ελεγκτή				
		ΝΑΙ	ΟΧΙ	Δεν απαιτείται / δεν εφαρμόζεται						
E.1	Ο οικονομικός φορέας/εγκατάσταση διαθέτει εγκεκριμένη/αρχειοθετημένη μελέτη (ενεργητικής) πυροπροστασίας, Έκθεση Επιθεώρησης (Τεύχος Μελέτης ή/και Σχέδια κατόψεων, ή/και θεωρημένες τεχνικές περιγραφές μόνιμων συστημάτων)									
E.2	Ο οικονομικός φορέας/εγκατάσταση διαθέτει πιστοποιητικό (ενεργητικής) πυροπροστασίας σε ισχύ									
E.3	Στην έδρα του οικονομικού φορέα/εγκατάσταση υφίσταται τεχνικός φάκελος πυροπροστασίας με τα απαιτούμενα έγγραφα και δικαιολογητικά									
E.4	Ο οικονομικός φορέας/εγκατάσταση διαθέτει και τηρεί το βιβλίο ελέγχου συντήρησης και καλής λειτουργίας των μέσων ενεργητικής πυροπροστασίας									
		Αποτέλεσμα Κεφαλαίου Ε: (ΤΗΡΗΣΗ / ΜΗ ΤΗΡΗΣΗ)								

Υπογραφές / Ημερομηνία	
Ο ιδιοκτήτης / εκμεταλλευτής του οικονομικού φορέα / εγκατάστασης	Ο/Οι ελεγκτής/-ές
	1.
	2.
	3.



ΓΡΑΦΕΙΟ ΠΥΡΑΣΦΑΛΕΙΑΣ

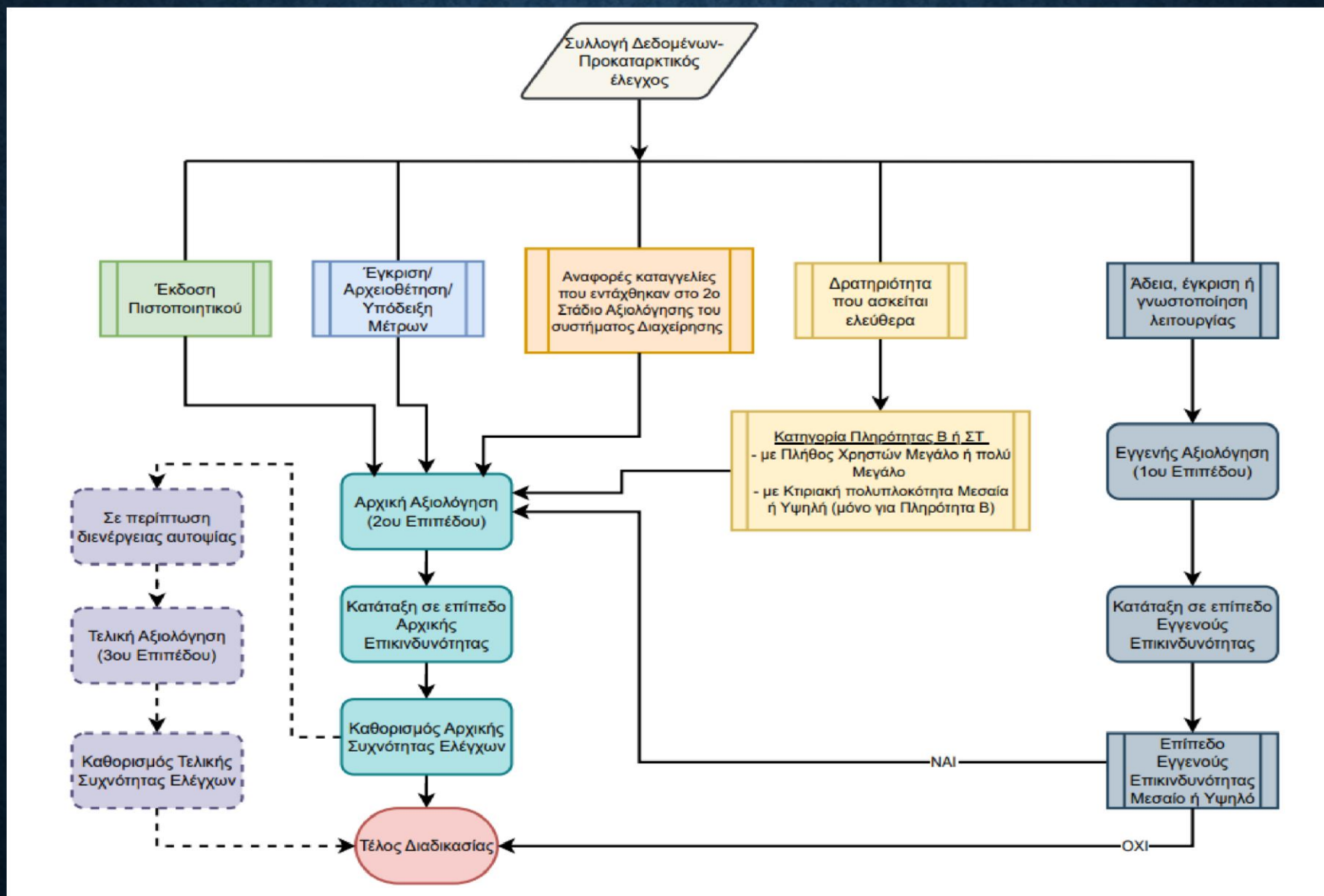

Πίνακας Οικονομικών Δραστηριοτήτων

Δραστηριότητα	Αδειοδοτικό καθεστώς (Ε= Έγκριση, Γ= Γνωστοποίηση)	Αρμόδια αρχή	Έγγραφο Α.Π.Σ.	ΦΕΚ Υπουργικών Αποφάσεων	Απαίτηση πράξης πυροπροστασίας (Πιστοποιητικό / Αρχαιοθέτηση μελέτης, κλπ)
ΜΕΤΑΠΟΙΗΣΗ – ΕΦΟΔΙΑΣΤΙΚΗ - ΠΕΡΙΒΑΛΛΟΝ					
Μεταποιητικές και συναφείς δραστηριότητες	Γ & Ε	<ul style="list-style-type: none"> Διεύθυνση Ανάπτυξης της οικείας Περιφερειακής Ενότητας Διεύθυνση Αδειοδότησης Επιχειρήσεων και Επιχειρηματικών Πάρκων του Υπουργείου Ανάπτυξης και Επενδύσεων Διεύθυνση Εγκαταστάσεων Πετρελαιοειδών 	37673 Φ.704.41/26.6.2018	Β' 2278/2018	<p>Πιστοποιητικό (ενεργητικής) πυροπροστασίας στις εγκαταστάσεις της κατηγορίας κινδύνου Μεσαίου και Υψηλού βαθμού Κινδύνου Α2, Β και C (υπ' αριθ. Κ.Υ.Α. Α.Π. 136860/1763/Φ.15/2018 (Β' 6210))</p> <p>Αρχαιοθέτηση μελετών πυροπροστασίας για τις εγκαταστάσεις κατηγορίας Μηδενικού και Χαμηλού βαθμού Κινδύνου Ο και Α1</p>
Κέντρα Αποθήκευσης και Διανομής (Κ.Α.Δ.)	Γ & Ε	Διεύθυνση Ανάπτυξης της οικείας Περιφερειακής Ενότητας	5531 οικ. Φ.704.45/29.1.2018 (ΑΔΑ:ΩΩΦ6465Χ07-ΤΜΘ)	Β' 62/2018	Πιστοποιητικό (ενεργητικής) πυροπροστασίας σε όλες τις περιπτώσεις
Συστήματα Περιβαλλοντικών Υποδομών	Γ & Ε	Υπηρεσία Περιβάλλοντος της οικείας Περιφερειακής Ενότητας	62233 οικ. Φ.701.2/8.10.2019 (ΑΔΑ:ΨΞΛΣ46ΜΚ6Π-ΝΣΗ) & 40002 οικ. Φ.701.2/2.7.2019 (ΑΔΑ:7ΜΠΔ46ΜΚ6Π-Η4Η)	Β' 436/2019 Β' 2316/2020 (τροποποίηση)	<p>Πιστοποιητικό (ενεργητικής) πυροπροστασίας μόνο εφόσον αυτό απαιτείται από:</p> <p>α) Τον Πίνακα 1 του Παραρτήματος της υπ' αριθ. 40002 Φ.701.2/2.7.2019 Διαταγής Α.Π.Σ. και</p> <p>β) Τον Πίνακα 1 της υπ' αριθ. 62233 Φ.701.2/8.10.2019</p>
ΕΞΟΡΥΞΗ					
Λατομεία	Γ & Ε	<ul style="list-style-type: none"> Υπουργείο Περιβάλλοντος και Ενέργειας Οικεία Αποκεντρωμένη Διοίκηση 	30705 οικ. Φ.704.4/19.5.2022 & 32536 οικ. Φ.704.41.2/27.5.2022	Β' 479/2018 Β' 480/2018 Β' 481/2018	Χωρίς απαίτηση πράξης πυροπροστασίας



Μεταλλεία	Γ & Ε	<ul style="list-style-type: none"> Υπουργείο Περιβάλλοντος και Ενέργειας Οικεία Αποκεντρωμένη Διοίκηση 	32543 οικ. Φ.704.41.2/27.5.2022	Β' 480/2018 Β' 481/2018	Πιστοποιητικό (ενεργητικής) πυροπροστασίας για την λειτουργία σύνθετων μονάδων επεξεργασίας μεταλλευτικών ορυκτών εντός μεταλλευτικών χώρων
Ηλεκτρομηχανολογικές εγκαταστάσεις (Η/Μ) εντός λατομικών χώρων και μεταλλευτικών χώρων	Γ & Ε	<ul style="list-style-type: none"> Υπουργείο Περιβάλλοντος και Ενέργειας Οικεία Αποκεντρωμένη Διοίκηση 	32536 οικ. Φ.704.41.2/27.5.2022 & 32543 οικ. Φ.704.41.2/27.5.2022	Β' 480/2018 Β' 481/2018	Πιστοποιητικό (ενεργητικής) πυροπροστασίας για τις ηλεκτρομηχανολογικές εγκαταστάσεις: α) Εντός του λατομικού χώρου β) Εντός λατομικών χώρων σε δημόσια ή ιδιωτική έκταση γ) Εντός μεταλλευτικών χώρων
ΚΑΤΑΣΤΗΜΑΤΑ ΥΓΕΙΟΝΟΜΙΚΟΥ ΕΝΔΙΑΦΕΡΟΝΤΟΣ – ΨΥΧΑΓΩΓΙΑ - ΤΟΥΡΙΣΜΟΣ					
Καταστήματα Υγειονομικού Ενδιαφέροντος – ΚΥΕ (λιανική διάθεση τροφίμων και ποτών, μαζική εστίαση, κομμωτήρια, κουρεία, περιποίηση νυχιών, δερματοσιζία, γραφεία κηδειών)	Γ	<ul style="list-style-type: none"> Οικείος Δήμος Οικεία Περιφερειακή Υπηρεσία Τουρισμού (Π.Υ.Τ.) για τα ΚΥΕ εντός τουριστικών καταλυμάτων με αρ. κλινών < 100 Ειδική Υπηρεσία Προώθησης και Αδειοδότησης Τουριστικών Επενδύσεων (Ε.Υ.Π.Α.Τ.Ε.) του Υπουργείου Τουρισμού για τα ΚΥΕ εντός τουριστικών καταλυμάτων με αρ. κλινών ≥ 100 και για τα ΚΥΕ εντός εγκαταστάσεων ειδικής τουριστικής υποδομής 	34529 οικ. Φ.701.2/01.06.2017 (ΑΔΑ:Ω6ΓΑ465ΧΘ7-8ΤΒ)	Β' 1723/2017	Πιστοποιητικό (ενεργητικής) πυροπροστασίας για: α) Τα Κ.Υ.Ε. Μεσαίου Κινδύνου (Κατηγορίας Β) β) Τους Χώρους Συνάθροισης Κοινού Μεσαίου Κινδύνου (Κατηγορίας Β)
Θέατρα & κινηματογράφοι	Γ	<ul style="list-style-type: none"> Οικείος Δήμος 	34529 οικ. Φ.701.2/01.06.2017 (ΑΔΑ:Ω6ΓΑ465ΧΘ7-8ΤΒ)	Β' 1723/2017	Πιστοποιητικό (ενεργητικής) πυροπροστασίας
Κολυμβητικές δεξαμενές εντός τουριστικών καταλυμάτων	Γ	<ul style="list-style-type: none"> Οικεία Περιφερειακή Υπηρεσία Τουρισμού (Π.Υ.Τ.) για τις κολυμβητικές δεξαμενές εντός τουριστικών καταλυμάτων με αρ. κλινών < 100 Ειδική Υπηρεσία Προώθησης και Αδειοδότησης Τουριστικών Επενδύσεων (Ε.Υ.Π.Α.Τ.Ε.) του Υπουργείου Τουρισμού για τις κολυμβητικές δεξαμενές εντός τουριστικών καταλυμάτων με αρ. κλινών ≥ 100 και για τις κολυμβητικές δεξαμενές εντός εγκαταστάσεων ειδικής τουριστικής υποδομής 	30705 οικ. Φ.704.4/19.5.2022	Β' 1654/2017	Χωρίς απαίτηση πράξης πυροπροστασίας



Τουριστικά καταλύματα	Γ	<ul style="list-style-type: none"> • Οικεία Περιφερειακή Υπηρεσία Τουρισμού (Π.Υ.Τ.) για τα τουριστικά καταλύματα με αρ. κλινών < 100 • Ειδική Υπηρεσία Προώθησης και Αδειοδότησης Τουριστικών Επενδύσεων (Ε.Υ.Π.Α.Τ.Ε.) του Υπουργείου Τουρισμού για τα τουριστικά καταλύματα με αρ. κλινών ≥ 100 	34912 οικ. Φ.701.2/29.5.2017	Β' 1750/2017	Πιστοποιητικό (ενεργητικής) πυροπροστασίας για: α) Τουριστικά καταλύματα δυναμικότητας πενήντα μίας (51) κλινών και άνω. β) Οργανωμένες τουριστικές κατασκηνώσεις (camping) ανεξαρτήτως δυναμικότητας.
Τουριστικές επιχειρήσεις οδικών μεταφορών (ΤΕΟΜ)	Γ	Οικεία Περιφερειακή Υπηρεσία Τουρισμού (Π.Υ.Τ.)	30705 οικ. Φ.704.4/19.5.2022	Β' 5161/2021	Χωρίς απαίτηση πράξης πυροπροστασίας
Τουριστικά γραφεία					
Στεγασμένοι χώροι παιδικής αναψυχής	Ε	Δ/ση Ανάπτυξης της οικείας Περιφέρειας	31181 οικ. Φ.704.42.1/23.5.2022	Β' 4456/2019	Πιστοποιητικό (ενεργητικής) πυροπροστασίας για: α) Τους στεγασμένους χώρους παιδικής αναψυχής. β) Τους υπαίθριους χώρους παιδικής αναψυχής εφόσον εμπίπτουν στο πεδίο εφαρμογής των «Υπαίθριων χώρων συνάθροισης κοινού». Για τα Κ.Υ.Ε. τα οποία λειτουργούν στους χώρους παιδικής αναψυχής εφαρμόζονται τα διαλαμβανόμενα στο υπ' αριθ. 34529 Φ.701.2/01.06.2017 έγγραφο Α.Π.Σ. κατ' εφαρμογή του Β' / 1723/2017
Εκμίσθωση θαλασσίων μέσων αναψυχής	Ε	Οικεία Λιμενική Αρχή	30705 οικ. Φ.704.4/19.5.2022	Β' 4174/2021	Χωρίς απαίτηση πράξης πυροπροστασίας
ΚΤΗΝΟΤΡΟΦΙΑ – ΥΔΑΤΟΚΑΛΛΙΕΡΓΕΙΕΣ – ΚΤΗΝΙΑΤΡΙΚΕΣ ΕΓΚΑΤΑΣΤΑΣΕΙΣ					
Κτηνοτροφικές εγκαταστάσεις	Γ & Ε	Διεύθυνση Αγροτικής Οικονομίας και Κτηνιατρικής της οικείας Περιφερειακής Ενότητας (Δ.Α.Ο.Κ.)	30705 οικ. Φ.704.4/19.5.2022	Β' 4458/2020	Χωρίς απαίτηση πράξης πυροπροστασίας
Μονάδες υδατοκαλλιέργειας	Γ & Ε	Διεύθυνση Αγροτικών Υποθέσεων της οικείας Αποκεντρωμένης Διοίκησης	30705 οικ. Φ.704.4/19.5.2022	Β' 5644/2020 Β' 2120/2021	Χωρίς απαίτηση πράξης πυροπροστασίας
Κτηνιατρικές κλινικές, κτηνιατρεία	Ε	Κτηνιατρικές υπηρεσίες της οικείας Περιφερειακής Ενότητας	30705 οικ. Φ.704.4/19.5.2022	Β' 635/2021	Χωρίς απαίτηση πράξης πυροπροστασίας
Εκτροφή ζώων συντροφιάς					
ΕΓΚΑΤΑΣΤΑΣΕΙΣ ΕΞΥΠΗΡΕΤΗΣΗΣ ΟΧΗΜΑΤΩΝ					
Συνεργεία επισκευής και συντήρησης αυτοκινήτων, μοτοσικλετών και μοτοποδηλάτων	Γ	Υπηρεσία Μεταφορών και Επικοινωνιών της οικείας Περιφερειακής Ενότητας	30295 οικ. Φ.704.46.1/18.5.2022	Β' 5272/2021	Πιστοποιητικό (ενεργητικής) πυροπροστασίας με συνολική στεγασμένη επιφάνεια >2500 τ.μ.



Χώροι στάθμευσης αυτοκινήτων, μοτοσικλετών και μοτοποδηλάτων	Γ	Υπηρεσία Μεταφορών και Επικοινωνιών της οικείας Περιφερειακής Ενότητας	30072 οικ. Φ.704.46.2/18.5.2022	Β' 5273/2021	Πιστοποιητικό (ενεργητικής) πυροπροστασίας για τους <u>στεγασμένους</u> χώρους στάθμευσης αυτοκινήτων, μοτοσικλετών και μοτοποδηλάτων.
Χώροι στάθμευσης βαρέων οχημάτων	Γ	Υπηρεσία Μεταφορών και Επικοινωνιών της οικείας Περιφερειακής Ενότητας	30069 οικ. Φ.704.46.3/18.5.2022	Β' 5269/2021	Πιστοποιητικό (ενεργητικής) πυροπροστασίας για τους <u>στεγασμένους</u> χώρους βαρέων οχημάτων.
Πλυντήρια ή/και λιπαντήρια οχημάτων	Γ	Υπηρεσία Μεταφορών και Επικοινωνιών της οικείας Περιφερειακής Ενότητας	30705 οικ. Φ.704.4/19.5.2022	Β' 5270/2021	Χωρίς απαίτηση πράξης πυροπροστασίας
Σταθμοί υπεραστικών λεωφορείων	Γ	Υπηρεσία Μεταφορών και Επικοινωνιών της οικείας Περιφερειακής Ενότητας	30151 οικ. Φ.704.46.4/18.5.2022	Β' 5271/2021	Πιστοποιητικό (ενεργητικής) πυροπροστασίας
Επιχειρήσεις οδικής βοήθειας οχημάτων και συνεργάτες οδικής βοήθειας οχημάτων	Γ	<ul style="list-style-type: none"> Υπηρεσία Μεταφορών και Επικοινωνιών της οικείας Περιφερειακής Ενότητας Τράπεζα της Ελλάδος εάν η δραστηριότητα ασκείται από ασφαλιστική επιχείρηση 	30705 οικ. Φ.704.4/19.5.2022	Β' 5274/2021	Χωρίς απαίτηση πράξης πυροπροστασίας
ΔΙΑΤΡΟΦΗ - ΕΥΕΞΙΑ					
Αυτοτελή διαιτολογικά γραφεία	Γ	Διεύθυνση Δημόσιας Υγείας της οικείας Περιφέρειας	65873 οικ. Φ.700.47/02.11.2021	Β' 5027/2021	Χωρίς απαίτηση πράξης πυροπροστασίας
Πολυδύναμες διαιτολογικές μονάδες	Γ	Διεύθυνση Δημόσιας Υγείας της οικείας Περιφέρειας	65873 οικ. Φ.700.47/02.11.2021	Β' 5027/2021	Πιστοποιητικό (ενεργητικής) πυροπροστασίας για όσα διαθέτουν συνολική στεγασμένη επιφάνεια >250 τ.μ.
Εργαστήρια αισθητικής					Αρχειοθέτηση μελετών ενεργητικής και παθητικής πυροπροστασίας για όσα διαθέτουν συνολική στεγασμένη επιφάνεια <250 τ.μ.
Μονάδες ιαματικής θεραπείας (ΜΙΘ)	Γ	Ειδική Υπηρεσία Προώθησης και Αδειοδότησης Τουριστικών Επενδύσεων (Ε.Υ.Π.Α.Τ.Ε.) του Υπουργείου Τουρισμού	23088 οικ. Φ.700.47/12.4.2022	Β' 5139/2021	Πιστοποιητικό (ενεργητικής) πυροπροστασίας για το σύνολο της εγκατάστασης:
Κέντρα ιαματικού τουρισμού-θερμαλισμού (ΚΙΤ-Θ)					α) Αυτών που στεγάζονται εντός τουριστικών καταλυμάτων δυναμικότητας πενήντα (51) κλινών και άνω.
Κέντρα θαλασσοθεραπείας					β) Των αυτοτελώς ιδρυόμενων ή εγκατεστημένων εντός τουριστικών καταλυμάτων δυναμικότητας μικρότερης ή ίσης των πενήντα (50) κλινών, με θεωρητικό πληθυσμό εκατόν πενήντα (150) ατόμων και άνω.
ΕΚΠΑΙΔΕΥΣΗ - ΚΑΤΑΡΤΙΣΗ					
Κολλέγια και Ιδιωτικά Ινστιτούτα Επαγγελματικής Κατάρτισης (Ι.Ι.ΕΚ)	Ε	Υπουργείο Παιδείας και Θρησκευμάτων	23688 οικ. Φ.700.48/14.4.2022	Β' 609/2022	Πιστοποιητικό (ενεργητικής) πυροπροστασίας



Φροντιστήρια και Κέντρα Ξένων Γλωσσών	Γ & Ε	Εθνικός Οργανισμός Πιστοποίησης Προσόντων και Επαγγελματικού Προσανατολισμού (Ε.Ο.Π.Π.Ε.Π.)	23688 οικ. Φ.700.48/14.4.2022	Β' 609/2022	Πιστοποιητικό (ενεργητικής) πυροπροστασίας για όσα διαθέτουν συνολικό αριθμό εκπαιδευόμενων μεγαλύτερο από (30) τριάντα εκπαιδευόμενους ανά ώρα. Αρχειοθέτηση μελετών πυροπροστασίας για όσα διαθέτουν συνολικό αριθμό εκπαιδευόμενων που δεν υπερβαίνει τους τριάντα (30) ανά ώρα.
Σχολές οδηγών αυτοκινήτων και μοτοσικλετών και υποκαταστήματα αυτών	Γ	Υπηρεσία Μεταφορών και Επικοινωνιών της οικείας Περιφερειακής Ενότητας	62489 οικ. Φ.700.46/19.10.2021	Β' 4742/2021	Αρχειοθέτηση μελετών πυροπροστασίας
Κέντρα Θεωρητικής Εκπαίδευσης Υποψήφιων Οδηγών (ΚΕ.Θ.Ε.Υ.Ο.)					
Σχολές/κέντρα επαγγελματικής κατάρτισης για τη χορήγηση Πιστοποιητικού Επαγγελματικής Ικανότητας (Π.Ε.Ι.) σε οδηγούς οχημάτων μεταφοράς επιβατών και εμπορευμάτων	Ε	Υπηρεσία Μεταφορών και Επικοινωνιών της οικείας Περιφερειακής Ενότητας	30082 οικ. Φ.704.46.5/18.5.2022	Β' 5275/2021	Αρχειοθέτηση μελετών πυροπροστασίας
Σχολές Επαγγελματικής Κατάρτισης Οδηγών Οχημάτων Μεταφοράς Επικίνδυνων Εμπορευμάτων (Σ.Ε.Κ.Ο.Ο.Μ.Ε.Ε.)	Γ	Υπηρεσία Μεταφορών και Επικοινωνιών της οικείας Περιφερειακής Ενότητας	30044 οικ. Φ.704.46.6/18.5.2022	Β' 3798/2021	Αρχειοθέτηση μελετών πυροπροστασίας
Σχολές Επαγγελματικής Κατάρτισης Μεταφορέων (Σ.Ε.ΚΑ.Μ.)	Γ	Υπηρεσία Μεταφορών και Επικοινωνιών της οικείας Περιφερειακής Ενότητας	30063 οικ. Φ.704.46.7/18.5.2022	Β' 3994/2021	Αρχειοθέτηση μελετών πυροπροστασίας
Σχολές ναυαγοσωστικής εκπαίδευσης	Γ	Οικεία Λιμενική Αρχή	31112 οικ. Φ.704.49/23.5.2022	Β' 4175/2021	Αρχειοθέτηση μελετών πυροπροστασίας
ΚΟΙΝΩΝΙΚΗ ΜΕΡΙΜΝΑ					
Κέντρα Ημερήσιας Φροντίδας Ηλικιωμένων (ΚΗΦΗ)	Ε	Υπηρεσία αρμόδια για θέματα δημόσιας υγείας και κοινωνικής μέριμνας της οικείας Περιφέρειας	61362 οικ. Φ.701.2/13.10.2021	Β' 3866/2021	Πιστοποιητικό (ενεργητικής) πυροπροστασίας.
Κέντρα Δημέρευσης και Ημερήσιας Φροντίδας ατόμων με αναπηρία (ΚΔΗΦ)					



Εφαρμογή e-adeies

Υπεύθυνη δήλωση μηχανικού για ΠΙΣΤΟΠΟΙΗΤΙΚΑ

α) έχουν ληφθεί και εγκατασταθεί τα προβλεπόμενα από την εγκεκριμένη μελέτη, στοιχεία παθητικής/δομικής πυροπροστασίας, που επηρεάζουν τα μέσα ενεργητικής πυροπροστασίας, έχουν τηρηθεί όλοι οι όροι & οι προϋποθέσεις που προβλέπονται από τις κείμενες διατάξεις και την ισχύουσα νομοθεσία πυροπροστασίας κτιρίων-εγκαταστάσεων, για τη χρήση της επιχείρησης/εγκατάστασης,

β) έχουν ληφθεί και εγκατασταθεί τα προβλεπόμενα από την ισχύουσα εγκεκριμένη μελέτη πυροπροστασίας και την ισχύουσα νομοθεσία πυροπροστασίας, για τη χρήση της επιχείρησης/εγκατάστασης, μέτρα και μέσα ενεργητικής πυροπροστασίας, πληρούν τις προδιαγραφές της υπ' αριθμ 15/2014 πυροσβεστικής διάταξης, όπως κάθε φορά ισχύει και των θεωρημένων τεχνικών περιγραφών και λειτουργούν καλά,

γ) έχουν ελεγχθεί όλα τα πιστοποιητικά, βεβαιώσεις και τα λοιπά έγγραφα, όπως υπεύθυνες δηλώσεις καλής εκτέλεσης των εργασιών, από αδειούχους εγκαταστάτες ανά κλάδο ή ειδικότητα, εφόσον υφίσταται, και τα πιστοποιητικά συμμόρφωσης υλικών και δομικών στοιχείων που εγκαταστάθηκαν στην επιχείρηση, διαδικασίες ελέγχου και εργαστηριακών δοκιμών αντίδρασης στη φωτιά, από τα οποία τεκμαίρεται η συμμόρφωση του εξοπλισμού και των εγκαταστάσεων της επιχείρησης/εγκατάστασης προς τις απαιτήσεις υπ' αριθμ 15/2014 πυροσβεστικής διάταξης, όπως κάθε φορά ισχύει και

δ) υφίσταται τεχνικός φάκελος πυροπροστασίας για την εγκατάσταση, αντίγραφο του οποίου διατηρείται και στο αρχείο του κυρίου του έργου στην έδρα της επιχείρησης. Στον φάκελο περιέχονται η εγκεκριμένη μελέτη πυροπροστασίας, οι θεωρημένες τεχνικές περιγραφές, πιστοποιητικά, δηλώσεις συμμόρφωσης/απόδοσης των κατασκευαστών, για όλα τα επιμέρους υλικά, οδηγίες χρήσης & συντήρησης αυτών, σύμφωνα με την ευρωπαϊκή νομοθεσία καθώς και άλλα πιθανά απαιτούμενα έγγραφα, όπως υπεύθυνες δηλώσεις καλής εκτέλεσης των εργασιών από αδειούχους εγκαταστάτες ανά κλάδο ή ειδικότητα, πιστοποιητικά φορέων ελέγχου και συμπληρωματικές μελέτες, εφόσον απαιτούνται. (*)

Όταν πρόκειται για πιστοποιητικό στην αίτηση να αναγράφεται ο Α/Α ΠΡΩ/ΛΟΥ ΤΗΣ ΑΝΑΡΤΗΣΗΣ

Χρωματισμός στις κατόψεις (πυροσβεστήρες, φωλιές, πυρανίχνευση, φωτιστικά κλπ)



Εφαρμογή e-adeies

Υπεύθυνη δήλωση μηχανικού για ανανέωση πιστοποιητικού

- α. Δεν υφίσταται μεταβολή, τροποποίηση των στοιχείων παθητικής⁽⁴⁾ / δομικής⁽⁵⁾ πυροπροστασίας, που επηρεάζουν τα μέσα ενεργητικής πυροπροστασίας, όπως περιγράφονται στη μελέτη παθητικής πυροπροστασίας, εφόσον απαιτείται και στην εγκεκριμένη μελέτη ενεργητικής πυροπροστασίας.
- β. Δεν υφίσταται μεταβολή, τροποποίηση των όρων και προϋποθέσεων της εγκεκριμένης μελέτης ενεργητικής πυροπροστασίας και των στοιχείων, εγγράφων που βρίσκονται στον τεχνικό φάκελο πυροπροστασίας της επιχείρησης που διατηρείται στο αρχείο του κυρίου του έργου⁽⁶⁾ στην έδρα της επιχείρησης.
- γ. Τηρούνται, έχουν συντηρηθεί τα προβλεπόμενα από την ισχύουσα εγκεκριμένη μελέτη πυροπροστασίας και την ισχύουσα νομοθεσία πυροπροστασίας για τη χρήση του κτιρίου μέτρα και μέσα ενεργητικής πυροπροστασίας, πληρούν τις προδιαγραφές της υπ' αριθ. 15/2014 Πυροσβεστικής Διάταξης, όπως κάθε φορά ισχύει, και των θεωρημένων τεχνικών περιγραφών και λειτουργούν καλώς.



Εφαρμογή e-adeies

Αρχεία

➤ Ονόματα αρχείων

➤ Σωστή καταχώρηση στοιχείων

➤ Έγκυρα / Άκυρα

(2) Οι μελέτες και τα λοιπά έγγραφα στοιχεία θα πρέπει να αποτελούν αντίγραφα των επίσημα κατατεθειμένων που έχουν αναρτηθεί στο πληροφοριακό σύστημα έκδοσης οικοδομικών αδειών «e-Άδειες», τα οποία φέρουν ειδική ηλεκτρονική σήμανση, εφόσον πρόκειται για ηλεκτρονική έκδοση των πολεοδομικών πράξεων (οικοδομική άδεια ή ενημέρωση οικοδομικής άδειας ή έγκριση εργασιών δόμησης μικρής κλίμακας). Στη περίπτωση παλαιών εντύπων οικοδομικών αδειών ή αδειών Δόμησης, πριν την έναρξη πλήρους λειτουργίας του πληροφοριακού συστήματος έκδοσης οικοδομικών αδειών e-Άδειες τα αντίγραφα θα πρέπει να προέρχονται από τον φυσικό φάκελο που τηρείται στην Υπηρεσία Δόμησης ή/και στην Πυροσβεστική Υπηρεσία.

Εφόσον υφίσταται αυθαίρετες κατασκευές που υπάγονται στις διατάξεις για την αναστολή επιβολής προστίμων (ν. 4495/2017, ν. 4178/2013, ν. 4014/2011, ν.3843/2010), υποβάλλονται τα κάτωθι δικαιολογητικά - έγγραφα:

Αντίγραφο από το πληροφοριακό σύστημα διαχείρισης δηλώσεων αυθαιρέτων κτισμάτων βεβαίωσης περασίωσης ή βεβαίωσης εξόφλησης ή ρύθμισης ποσοστού τριάντα τοις εκατό (30%) του συνολικού ποσού προστίμου αυθαιρέτου.

Αντίγραφο οικοδομικής άδειας και τυχόν αναθεώρησης αυτής σε περίπτωση ύπαρξης οικοδομικής άδειας. Σε περίπτωση μη ύπαρξης ή εύρεσης του στελέχους της οικοδομικής άδειας, προσκομίζεται σχετική βεβαίωση της αρμόδιας υπηρεσίας δόμησης ότι δεν βρέθηκε το συγκεκριμένο στέλεχος και εναλλακτικά, υποβάλλεται νομιμοποιητικό αποδεικτικό στοιχείο για την απόδειξη της ακριβούς ημερομηνίας εκτέλεσης των αυθαιρέτων εργασιών, όπως χρόνος θεώρησης της άδειας για την ηλεκτροδότηση του κτιρίου, έγγραφο φορολογικής ή άλλης δημόσιας αρχής, βεβαιώσεις από τεχνικές υπηρεσίες, όπως φορέων ύδρευσης ή ηλεκτροδότησης του κτιρίου, κλπ.

Αντίγραφο από το πληροφοριακό σύστημα διαχείρισης δηλώσεων αυθαιρέτων κτισμάτων σχεδίων κάτοψης του ορόφου ή των ορόφων, στην οποία σημειώνεται η αυθαίρετη κατασκευή ή αλλαγή χρήσης.

Έγκυρο
✓
✓
✓
✓
✓
✓
✓
✓
✓
✓
✓
✓
✓
✓
✓
—
—
—
—
✓
✓
—



Κόκκινα Βιβλία

γ. Με μέριμνα του Διοικητή κάθε Πυροσβεστικής Υπηρεσίας, τα Βιβλία Ελέγχου και Συντήρησης Μέσων Ενεργητικής Πυροπροστασίας, χρεώνονται στον Προϊστάμενο του Γραφείου Πυρασφάλειας κάθε Πυροσβεστικής Υπηρεσίας, ο οποίος μεριμνά όπως τα Βιβλία ελέγχου και συντήρησης Μέσων Ενεργητικής

Πυροπροστασίας διατεθούν στις επιχειρήσεις και εγκαταστάσεις που υποχρεούνται στον εφοδιασμό με αυτό, σύμφωνα με τις κείμενες διατάξεις, ήτοι στις επιχειρήσεις – εγκαταστάσεις **α)** εφόσον υποχρεούνται στην έκδοση πιστοποιητικού (ενεργητικής) πυροπροστασίας, σύμφωνα με τα οριζόμενα στην υπ' αριθ. 13/2021 Πυροσβεστική Διάταξη (Β' 5519), **β)** εφόσον απαιτείται από την ισχύουσα νομοθεσία πυροπροστασίας (όπως μεταποιητικές ή συναφείς δραστηριότητες κατηγορίας Ο και Α1) ή **γ)** εφόσον απαιτείται κατά τη διαδικασία έκδοσης άδειας, έγκρισης ή γνωστοποίησης λειτουργίας, και απαλλάσσονται από τη χορήγηση πιστοποιητικού (ενεργητικής) πυροπροστασίας, όπως καταστήματα υγειονομικού ενδιαφέροντος κατηγορίας χαμηλού βαθμού κινδύνου (κατηγορίας Α), φροντιστήρια και κέντρα ξένων γλωσσών που διαθέτουν συνολικό αριθμό εκπαιδευόμενων που δεν υπερβαίνει τους τριάντα (30) ανά ώρα.

Τα κόκκινα βιβλία σφραγίζονται ΚΑΘΕ ΧΡΟΝΟ κατόπιν ελέγχου



ΓΡΑΦΕΙΟ ΠΥΡΑΣΦΑΛΕΙΑΣ

ΓΡΑΦΕΙΟ ΠΥΡΑΣΦΑΛΕΙΑΣ
ΔΙ.Π.Υ.Ν ΡΟΔΟΠΗΣ

Αντιπύραρχος Αθανάσιος Στράντζαλης

2531060045

Πυραγός Καπούλας Απόστολος

2531060043

Υποπυραγός (Μ.ΜΗΧ) Σωτηρίου Βασίλειος

2531060046

E-mail : dpy.rodopis.pyrasf@psnet.gr



ΓΡΑΦΕΙΟ ΠΥΡΑΣΦΑΛΕΙΑΣ



ΕΛΛΗΝΙΚΗ ΔΗΜΟΚΡΑΤΙΑ
ΥΠΟΥΡΓΕΙΟ ΚΛΙΜΑΤΙΚΗΣ ΚΡΙΣΗΣ ΚΑΙ
ΠΟΛΙΤΙΚΗΣ ΠΡΟΣΤΑΣΙΑΣ
ΓΕΝΙΚΗ ΓΡΑΜΜΑΤΕΙΑ ΠΟΛΙΤΙΚΗΣ ΠΡΟΣΤΑΣΙΑΣ
ΑΡΧΗΓΕΙΟ ΠΥΡΟΣΒΕΣΤΙΚΟΥ ΣΩΜΑΤΟΣ
ΕΠΙΤΕΛΕΙΟ / ΚΛΑΔΟΣ ΔΙΟΙΚΗΤΙΚΗΣ ΥΠΟΣΤΗΡΙΞΗΣ
ΔΙΕΥΘΥΝΣΗ ΝΟΜΙΚΗΣ ΥΠΟΣΤΗΡΙΞΗΣ
Τμήμα Προληπτικής Πυροπροστασίας

Ταχ. Διεύθυνση : Λεωφ. Κηφισίας 37-39, 151 23 Μαρούσι
Πληροφορίες : Αντιπύραρχος Χρήστος Λ. Τσαβαλόπουλος
Τηλέφωνα : 213-2157689
E-mail : aps.dinomyp.pyropr@psnet.gr

ΑΝΑΡΤΗΤΕΑ ΣΤΟ ΔΙΑΔΙΚΤΥΟ

Μαρούσι, 21 Σεπτεμβρίου 2022

Αριθ. Πρωτ.: 55251 οικ. Φ.700.12

ΠΡΟΣ/ΚΟΙΝ.:
Όπως ο Πίνακας Αποδεκτών

«ΑΠΟΦΑΣΗ»

ΘΕΜΑ: «Καθορισμός τιμήματος Βιβλίου Ελέγχου και Συντήρησης Μέσων Ενεργητικής Πυροπροστασίας»

ΣΧΕΤ.: Η υπ' αριθ. 19693/9.4.2008 Απόφαση Αρχηγού Πυροσβεστικού Σώματος

Ο ΑΡΧΗΓΟΣ ΤΟΥ ΠΥΡΟΣΒΕΣΤΙΚΟΥ ΣΩΜΑΤΟΣ

Έχοντας υπόψη τις διατάξεις:

- α.** Του άρθρου 171 του ν. 4662/2020 «Εθνικός Μηχανισμός Διαχείρισης Κρίσεων και Αντιμετώπισης Κινδύνων, Αναδιάρθρωση της Γενικής Γραμματείας Πολιτικής Προστασίας, Αναβάθμιση Εθελοντισμού Πολιτικής Προστασίας, Αναδιοργάνωση του Πυροσβεστικού Σώματος και άλλες διατάξεις» (Α' 27).
- β.** Του άρθρου 149 του π.δ. 210/1992 «Κωδικοποίηση διατάξεων Προεδρικών Διαταγμάτων και Κανονισμού Εσωτερικής Υπηρεσίας του Πυροσβεστικού Σώματος» (Α' 99).
- γ.** Του άρθρου 1, παρ. 7 της υπ' αριθ. 12/2012 Πυροσβεστικής Διάταξης «Καθιέρωση βιβλίου ελέγχου συντήρησης και καλής λειτουργίας των μέσων ενεργητικής πυροπροστασίας των επιχειρήσεων – εγκαταστάσεων» (Β' 1794), όπως ισχύει.
- δ.** Του άρθρου 14, παρ. 2 της υπ' αριθ. 69019 οικ. Φ.700.13/19.11.2021 Απόφασης του Υφυπουργού Κλιματικής Κρίσης και Πολιτικής Προστασίας «Έγκριση της υπ' αριθ. 13/2021 Πυροσβεστικής Διάταξης με θέμα: «Καθορισμός της διαδικασίας υποβολής των απαιτούμενων δικαιολογητικών, ελέγχου και έκδοσης των διοικητικών πράξεων πυροπροστασίας σε επιχειρήσεις- εγκαταστάσεις, κατ' εφαρμογή του άρθρου 167 του ν. 4662/2020» (Β' 5519).

α πο φ α σ ί ζ ο υ μ ε

1. Καθορίζουμε εκ νέου τη διαδικασία έκδοσης, καθώς και τον τρόπο διάθεσης, από τις κατά τόπους Πυροσβεστικές Υπηρεσίες, του Βιβλίου Ελέγχου και Συντήρησης Μέσων Ενεργητικής Πυροπροστασίας προς τους ιδιοκτήτες ή εκμεταλλευτές των επιχειρήσεων – εγκαταστάσεων, σύμφωνα με τα οριζόμενα στη (γ) σχετική, ως ακολούθως:

α. Το Βιβλίο Ελέγχου και Συντήρησης Μέσων Ενεργητικής Πυροπροστασίας εκδίδονται με μέριμνα του Τμήματος Προληπτικής Πυροπροστασίας της Διεύθυνσης Νομικής Υποστήριξης του Αρχηγείου Πυροσβεστικού Σώματος, ενώ η απαιτούμενη πίστωση βαρύνει τον Ειδικό Λογαριασμό Πόρων Λεσχών Πυροσβεστικού Σώματος.

β. Σε κάθε Πυροσβεστική Υπηρεσία που λειτουργεί Γραφείο Πυρασφάλειας, με μέριμνα της Υπηρεσία Διαχείρισης Πυροσβεστικού Υλικού Διαχείρισης Πυροσβεστικού Υλικού (Υ.Δι.Π.ΥΛ.) αποστέλλεται ανάλογος αριθμός Βιβλίων Ελέγχου και συντήρησης Μέσων Ενεργητικής Πυροπροστασίας.

γ. Με μέριμνα του Διοικητή κάθε Πυροσβεστικής Υπηρεσίας, τα Βιβλία Ελέγχου και Συντήρησης Μέσων Ενεργητικής Πυροπροστασίας, χρεώνονται στον Προϊστάμενο του Γραφείου Πυρασφάλειας κάθε Πυροσβεστικής Υπηρεσίας, ο οποίος μεριμνά όπως τα Βιβλία ελέγχου και συντήρησης Μέσων Ενεργητικής

Πυροπροστασίας διατεθούν στις επιχειρήσεις και εγκαταστάσεις που υποχρεούνται στον εφοδιασμό με αυτό, σύμφωνα με τις κείμενες διατάξεις, ήτοι στις επιχειρήσεις – εγκαταστάσεις **α)** εφόσον υποχρεούνται στην έκδοση πιστοποιητικού (ενεργητικής) πυροπροστασίας, σύμφωνα με τα οριζόμενα στην υπ' αριθ. 13/2021 Πυροσβεστική Διάταξη (Β' 5519), **β)** εφόσον απαιτείται από την ισχύουσα νομοθεσία πυροπροστασίας (όπως μεταποιητικές ή συναφείς δραστηριότητες κατηγορίας Ο και Α1) ή **γ)** εφόσον απαιτείται κατά τη διαδικασία έκδοσης άδειας, έγκρισης ή γνωστοποίησης λειτουργίας, και απαλλάσσονται από τη χορήγηση πιστοποιητικού (ενεργητικής) πυροπροστασίας, όπως καταστήματα υγειονομικού ενδιαφέροντος κατηγορίας χαμηλού βαθμού κινδύνου (κατηγορίας Α), φροντιστήρια και κέντρα ξένων γλωσσών που διαθέτουν συνολικό αριθμό εκπαιδευόμενων που δεν υπερβαίνει τους τριάντα (30) ανά ώρα.

δ. Κάθε Πυροσβεστική Υπηρεσία καταχωρεί τα Βιβλία ελέγχου και συντήρησης Μέσων Ενεργητικής Πυροπροστασίας στην καρτέλα «Βιβλία Ελέγχου» της Εφαρμογής Πυρασφάλειας, σύμφωνα με τα οριζόμενα στις εσωτερικές εγκυκλίους του Αρχηγείου Πυροσβεστικού Σώματος..

ε. Το τίμημα του Βιβλίου Ελέγχου και συντήρησης Μέσων Ενεργητικής Πυροπροστασίας επανακαθορίζεται στα **δέκα πέντε (15) ευρώ**.

στ. Ο ενδιαφερόμενος καταθέτει, μέσω φυσικής παρουσίας ή ηλεκτρονικής συναλλαγής (e-banking) το αντίτιμο των δέκα πέντε (15) ευρώ στην Εθνική Τράπεζα της Ελλάδας, στον Ειδικό Λογαριασμό Πόρων Λεσχών Πυροσβεστικού Σώματος 011040/54613247 (IBAN GR5401100400000004054613247), στο όνομα της επωνυμίας της επιχείρησης ή του εκμεταλλευτή αυτής, με τον κωδικό ΒΕ και την αρμόδια Πυροσβεστική Υπηρεσία ή το Γραφείο Πυρασφάλειας που δραστηριοποιείται η επιχείρηση. Στη συνέχεια παραδίδεται με φυσική παρουσία ή αποστέλλεται αντίγραφο της σχετικής ηλεκτρονικής αλληλογραφίας με κάθε πρόσφορο μέσο (ηλεκτρονικό ταχυδρομείο, ταχυδρομείο, κλπ.) την απόδειξη της Εθνικής Τράπεζας στην αρμόδια Πυροσβεστική Υπηρεσία ή Γραφείο Πυρασφάλειας, όπου και παραλαμβάνει το Βιβλίο Ελέγχου και Συντήρησης Μέσων Ενεργητικής Πυροπροστασίας. Εναλλακτικά το Βιβλίο Ελέγχου και Συντήρησης Μέσων Ενεργητικής Πυροπροστασίας δύναται να αποστέλλεται με έξοδα του παραλήπτη, κατόπιν σχετικής αιτήσεώς του, από την αρμόδια Πυροσβεστική Υπηρεσία στην ενδιαφερόμενη επιχείρηση – εγκατάσταση μέσω ταχυδρομείου ή ταχυμεταφορές (courier).

2. Η ισχύς της παρούσας άρχεται από 01 Οκτωβρίου 2022.

3. Με την παρούσα:

3.1. Καταργείται η ως άνω σχετική Απόφαση.

3.2. Τροποποιείται αναλόγως ως προς το τίμημα τα υπ' αριθ. (4) της Περίπτωσης 1ης και υπ' αριθ. (1) από τα «Λοιπά δικαιολογητικά (απαιτούμενα κατά περίπτωση)» της Περίπτωσης 2ης δικαιολογητικά του Παραρτήματος Γ της υπ' αριθ. 13/2021 Πυροσβεστικής Διάταξης (Β' 5519) αντίστοιχα.

Η παρούσα να αναρτηθεί σύμφωνα με την Εγκύκλιο 54/ΑΠΣ.

302-2022

Ο Αρχηγός
Αλέξιος Χ. Ράπανος
Αντιστράτηγος ΠΣ

ΠΙΝΑΚΑΣ ΑΠΟΔΕΚΤΩΝ

I. ΑΠΟΔΕΚΤΕΣ ΠΡΟΣ ΕΝΕΡΓΕΙΑ

1. Όλες οι Υπηρεσίες του Σώματος
2. Υπηρεσία Διαχείρισης Πυροσβεστικού Υλικού (Υ.ΔΙ.Π.ΥΛ.)

II. ΑΠΟΔΕΚΤΕΣ ΠΡΟΣ ΚΟΙΝΟΠΟΙΗΣΗ

1. Όλα τα Υπουργεία
 - Γραφεία Υπουργών, Υφυπουργών, Αναπληρωτών Υπουργών
 - Γραφεία Γενικών, Ειδικών και Αναπληρωτών Γραμματέων
2. Αποκεντρωμένες Διοικήσεις
 - Γραφεία Συντονιστών
 - Διευθύνσεις Εποπτείας Ο.Τ.Α. (με την παράκληση να κοινοποιήσουν την παρούσα στους Ο.Τ.Α. α΄ και β΄ βαθμού της χωρικής τους αρμοδιότητας)
3. Όλες τις Ανεξάρτητες Αρχές
4. Τεχνικό Επιμελητήριο Ελλάδας
Νίκης 4, 105 63 Αθήνα
5. Επαγγελματική & Επιστημονική Ένωση Τεχνολογικής Εκπαίδευσης Μηχανικών
Βερανζέρου 15, 106 77 Αθήνα
6. Κεντρική Ένωση Επιμελητηρίων Ελλάδος
Ακαδημίας 6, 106 71 Αθήνα

III. ΕΣΩΤΕΡΙΚΗ ΔΙΑΝΟΜΗ

- Επιτελικό Γραφείο κ. Αρχηγού
- Γραφείο κ. Υπαρχηγού
- Γραφείο κ. Επιτελάρχη
- Γραφείο Προϊστ. Κλάδου Διοικητικής Υποστήριξης
- Γραφείο Προϊστ. Κλάδου Επιχειρήσεων
- Διευθύνσεις και Τμήματα Α.Π.Σ.



ΕΛΛΗΝΙΚΗ ΔΗΜΟΚΡΑΤΙΑ
ΥΠΟΥΡΓΕΙΟ ΚΛΙΜΑΤΙΚΗΣ ΚΡΙΣΗΣ ΚΑΙ
ΠΟΛΙΤΙΚΗΣ ΠΡΟΣΤΑΣΙΑΣ
ΓΕΝΙΚΗ ΓΡΑΜΜΑΤΕΙΑ ΠΟΛΙΤΙΚΗΣ ΠΡΟΣΤΑΣΙΑΣ
ΑΡΧΗΓΕΙΟ ΠΥΡΟΣΒΕΣΤΙΚΟΥ ΣΩΜΑΤΟΣ
ΕΠΙΤΕΛΕΙΟ / ΚΛΑΔΟΣ ΔΙΟΙΚΗΤΙΚΗΣ ΥΠΟΣΤΗΡΙΞΗΣ
ΔΙΕΥΘΥΝΣΗ ΝΟΜΙΚΗΣ ΥΠΟΣΤΗΡΙΞΗΣ
Τμήμα Προληπτικής Πυροπροστασίας
Γραφείο Πυροσβεστικών Διατάξεων και Κανονισμών

Μαρούσι, 09 Ιουνίου 2022

Αριθ. Πρωτ.: 35663 οικ. Φ.704.4

ΠΡΟΣ: Όλες τις Υπηρεσίες του Σώματος

ΚΟΙΝ: Όπως ο Πίνακας Αποδεκτών

Ταχ. Διεύθυνση : Λεωφ. Κηφισίας 37-39, 151 23 Μαρούσι
Πληροφορίες : Αντιπύραρχος Χρήστος Λ. Τσαβαλόπουλος
Τηλέφωνα : 213-2157689
E-mail : aps.dinomyp.pyropr@psnet.gr

ΘΕΜΑ: «Συγκεντρωτικός Πίνακας κλάδων οικονομικών δραστηριοτήτων που υπάγονται στο καθεστώς της Έγκρισης ή Γνωστοποίησης έναρξης λειτουργίας»

- ΣΧΕΤ.:**
- α.** Ν. 4442/2016 «Νέο θεσμικό πλαίσιο για την άσκηση οικονομικής δραστηριότητας και άλλες διατάξεις» (Α' 230).
 - β.** Άρθρα 85 και 167 του ν. 4662/2020 «Εθνικός Μηχανισμός Διαχείρισης Κρίσεων και Αντιμετώπισης Κινδύνων, Αναδιάρθρωση της Γενικής Γραμματείας Πολιτικής Προστασίας, Αναβάθμιση Εθελοντισμού Πολιτικής Προστασίας, Αναδιοργάνωση του Πυροσβεστικού Σώματος και άλλες διατάξεις» (Α' 27).
 - γ.** Τα εκδοθέντα έγγραφα του Τμήματος Προληπτικής Πυροπροστασίας αναφορικά με την Έγκριση ή Γνωστοποίηση έναρξης λειτουργίας οικονομικών δραστηριοτήτων.
 - δ.** Η υπ' αριθ. 69019 οικ. Φ.700.13/29.11.2021 Απόφαση του Υφυπουργού Προστασίας του Πολίτη με θέμα: «Έγκριση της υπ' αρ. 13/2021 Πυροσβεστικής Διάταξης με θέμα: «Καθορισμός της διαδικασίας υποβολής των απαιτούμενων δικαιολογητικών, ελέγχου και έκδοσης των διοικητικών πράξεων πυροπροστασίας σε επιχειρήσεις - εγκαταστάσεις, κατ' εφαρμογή του άρθρου 167 του ν. 4662/2020».

1. Στο πλαίσιο εφαρμογής του ειδικού μέρους του (α) σχετικού, έχουν εκδοθεί σειρά κανονιστικών πράξεων που έχουν εκδοθεί κατ' εξουσιοδότησή του και αφορούν την έγκριση ή γνωστοποίηση λειτουργίας κλάδων οικονομικών δραστηριοτήτων και σας έχουν κοινοποιηθεί από το 2017 έως και σήμερα από το Τμήμα Προληπτικής Πυροπροστασίας (γ σχετικά).

2. Ύστερα από τα παραπάνω, αποστέλλεται συνημμένα συγκεντρωτικός Πίνακας με τις ως άνω κατηγορίες δραστηριοτήτων, στον οποίο περιλαμβάνονται τα κάτωθι πληροφοριακά στοιχεία:

- ✓ Η κατηγορία δραστηριότητας (κλάδος οικονομικής δραστηριότητας)
- ✓ Το Αδειοδοτικό καθεστώς της δραστηριότητας (έγκριση ή γνωστοποίηση λειτουργίας)
- ✓ Η Αρμόδια αδειοδοτούσα ή εποπτεύουσα Αρχή της κατηγορίας δραστηριοτήτων
- ✓ Το έγγραφο του Α.Π.Σ. κατ' αντιστοιχία της κατηγορίας δραστηριοτήτων
- ✓ Η κανονιστική πράξη υπαγωγής στο καθεστώς έγκρισης ή γνωστοποίησης λειτουργίας (ΦΕΚ) και
- ✓ Η απαίτηση ή μη πράξης πυροπροστασίας, σύμφωνα με τα οριζόμενα στη (δ) σχετική.

Η παρούσα να αναρτηθεί σύμφωνα με την Εγκύκλιο 54/Α.Π.Σ.

234-2022

Με εντολή Αρχηγού
Ο Διευθυντής Νομικής Υποστήριξης
Ευάγγελος Αρβυθάς
Αντιπύραρχος

ΠΙΝΑΚΑΣ ΔΙΑΝΟΜΗΣ/ ΑΠΟΔΕΚΤΕΣ ΓΙΑ ΚΟΙΝΟΠΟΙΗΣΗ

1.Υπουργείο Κλιματικής Κρίσης και Πολιτικής Προστασίας
Γραφείο κ. Υφυπουργού
Λεωφ. Κηφισίας 37-39, 151 23 Μαρούσι

2.Υπουργείο Κλιματικής Κρίσης και Πολιτικής Προστασίας
Γραφείο κ. Γενικού Γραμματέα Πολιτικής Προστασίας
Λεωφ. Κηφισίας 37-39, 151 23 Μαρούσι

3. Υπουργείο Ανάπτυξης και Επενδύσεων
Γενική Γραμματεία Βιομηχανίας
Πλ. Κάνιγγος 20, 102 00 Αθήνα

ΕΣΩΤΕΡΙΚΗ ΔΙΑΝΟΜΗ

- Επιτελικό Γραφείο κ. Αρχηγού
- Γραφείο κ. Υπαρχηγού
- Γραφείο κ. Επιτελήρχη
- Γραφείο Προϊστ. Κλάδου Διοικητικής Υποστήριξης

ΠΙΝΑΚΑΣ ΟΙΚΟΝΟΜΙΚΩΝ ΔΡΑΣΤΗΡΙΟΤΗΤΩΝ

που ασκούνται σύμφωνα με το ν. 4442/2016 «Νέο θεσμικό πλαίσιο για την άσκηση οικονομικής δραστηριότητας και άλλες διατάξεις»
(Συνημμένο στο υπ' αριθ. 35663 Φ.704.4/09.06.2022 έγγραφο Α.Π.Σ.)

Δραστηριότητα	Αδειοδοτικό καθεστώς (Ε= Έγκριση, Γ= Γνωστοποίηση)	Αρμόδια αρχή	Έγγραφο Α.Π.Σ.	ΦΕΚ Υπουργικών Αποφάσεων	Απαίτηση πράξης πυροπροστασίας (Πιστοποιητικό / Αρχαιοθέτηση μελέτης, κλπ)
ΜΕΤΑΠΟΙΗΣΗ – ΕΦΟΔΙΑΣΤΙΚΗ - ΠΕΡΙΒΑΛΛΟΝ					
Μεταποιητικές και συναφείς δραστηριότητες	Γ & Ε	<ul style="list-style-type: none"> Διεύθυνση Ανάπτυξης της οικείας Περιφερειακής Ενότητας Διεύθυνση Αδειοδότησης Επιχειρήσεων και Επιχειρηματικών Πάρκων του Υπουργείου Ανάπτυξης και Επενδύσεων <ul style="list-style-type: none"> Διεύθυνση Εγκαταστάσεων Πετρελαιοειδών 	37673 Φ.704.41/26.6.2018	Β' 2278/2018	Πιστοποιητικό (ενεργητικής) πυροπροστασίας στις εγκαταστάσεις της κατηγορίας κινδύνου Μεσαίου και Υψηλού βαθμού Κινδύνου Α2, Β και C (υπ' αριθ. Κ.Υ.Α. Α.Π. 136860/1763/Φ.15/2018 (Β' 6210)) Αρχαιοθέτηση μελετών πυροπροστασίας για τις εγκαταστάσεις κατηγορίας Μηδενικού και Χαμηλού βαθμού Κινδύνου Ο και Α1
Κέντρα Αποθήκευσης και Διανομής (Κ.Α.Δ.)	Γ & Ε	Διεύθυνση Ανάπτυξης της οικείας Περιφερειακής Ενότητας	5531 οικ. Φ.704.45/29.1.2018 (ΑΔΑ:ΩΩΦ6465ΧΘ7-ΤΜΘ)	Β' 62/2018	Πιστοποιητικό (ενεργητικής) πυροπροστασίας σε όλες τις περιπτώσεις
Συστήματα Περιβαλλοντικών Υποδομών	Γ & Ε	Υπηρεσία Περιβάλλοντος της οικείας Περιφερειακής Ενότητας	62233 οικ. Φ.701.2/8.10.2019 (ΑΔΑ:ΨΞΛΣ46ΜΚ6Π-ΝΣΗ) & 40002 οικ. Φ.701.2/2.7.2019 (ΑΔΑ:7ΜΠΔ46ΜΚ6Π-Η4Η)	Β' 436/2019 Β' 2316/2020 (τροποποίηση)	Πιστοποιητικό (ενεργητικής) πυροπροστασίας μόνο εφόσον αυτό απαιτείται από: α) Τον Πίνακα 1 του Παραρτήματος της υπ' αριθ. 40002 Φ.701.2/2.7.2019 Διαταγής Α.Π.Σ. και β) Τον Πίνακα 1 της υπ' αριθ. 62233 Φ.701.2/8.10.2019
ΕΞΟΡΥΞΗ					
Λατομεία	Γ & Ε	<ul style="list-style-type: none"> Υπουργείο Περιβάλλοντος και Ενέργειας Οικεία Αποκεντρωμένη Διοίκηση 	30705 οικ. Φ.704.4/19.5.2022 & 32536 οικ. Φ.704.41.2/27.5.2022	Β' 479/2018 Β' 480/2018 Β' 481/2018	Χωρίς απαίτηση πράξης πυροπροστασίας

Μεταλλεία	Γ & Ε	<ul style="list-style-type: none"> Υπουργείο Περιβάλλοντος και Ενέργειας Οικεία Αποκεντρωμένη Διοίκηση 	32543 οικ. Φ.704.41.2/27.5.2022	Β' 480/2018 Β' 481/2018	Πιστοποιητικό (ενεργητικής) πυροπροστασίας για την λειτουργία σύνθετων μονάδων επεξεργασίας μεταλλευτικών ορυκτών εντός μεταλλευτικών χώρων
Ηλεκτρομηχανολογικές εγκαταστάσεις (Η/Μ) εντός λατομικών χώρων και μεταλλευτικών χώρων	Γ & Ε	<ul style="list-style-type: none"> Υπουργείο Περιβάλλοντος και Ενέργειας Οικεία Αποκεντρωμένη Διοίκηση 	32536 οικ. Φ.704.41.2/27.5.2022 & 32543 οικ. Φ.704.41.2/27.5.2022	Β' 480/2018 Β' 481/2018	Πιστοποιητικό (ενεργητικής) πυροπροστασίας για τις ηλεκτρομηχανολογικές εγκαταστάσεις: α) Εντός του λατομικού χώρου β) Εντός λατομικών χώρων σε δημόσια ή ιδιωτική έκταση γ) Εντός μεταλλευτικών χώρων
ΚΑΤΑΣΤΗΜΑΤΑ ΥΓΕΙΟΝΟΜΙΚΟΥ ΕΝΔΙΑΦΕΡΟΝΤΟΣ – ΨΥΧΑΓΩΓΙΑ - ΤΟΥΡΙΣΜΟΣ					
Καταστήματα Υγειονομικού Ενδιαφέροντος – ΚΥΕ (λιανική διάθεση τροφίμων και ποτών, μαζική εστίαση, κομμωτήρια, κουρέια, περιποίηση νυχιών, δερματοσιζία, γραφεία κηδειών)	Γ	<ul style="list-style-type: none"> Οικείος Δήμος Οικεία Περιφερειακή Υπηρεσία Τουρισμού (Π.Υ.Τ.) για τα ΚΥΕ εντός τουριστικών καταλυμάτων με αρ. κλινών < 100 Ειδική Υπηρεσία Προώθησης και Αδειοδότησης Τουριστικών Επενδύσεων (Ε.Υ.Π.Α.Τ.Ε.) του Υπουργείου Τουρισμού για τα ΚΥΕ εντός τουριστικών καταλυμάτων με αρ. κλινών ≥ 100 και για τα ΚΥΕ εντός εγκαταστάσεων ειδικής τουριστικής υποδομής 	34529 οικ. Φ.701.2/01.06.2017 (ΑΔΑ:Ω6ΓΑ465ΧΘ7-8ΤΒ)	Β' 1723/2017	Πιστοποιητικό (ενεργητικής) πυροπροστασίας για: α) Τα Κ.Υ.Ε. Μεσαίου Κινδύνου (Κατηγορίας Β) β) Τους Χώρους Συνάθροισης Κοινού Μεσαίου Κινδύνου (Κατηγορίας Β)
Θέατρα & κινηματογράφοι	Γ	<ul style="list-style-type: none"> Οικείος Δήμος 	34529 οικ. Φ.701.2/01.06.2017 (ΑΔΑ:Ω6ΓΑ465ΧΘ7-8ΤΒ)	Β' 1723/2017	Πιστοποιητικό (ενεργητικής) πυροπροστασίας
Κολυμβητικές δεξαμενές εντός τουριστικών καταλυμάτων	Γ	<ul style="list-style-type: none"> Οικεία Περιφερειακή Υπηρεσία Τουρισμού (Π.Υ.Τ.) για τις κολυμβητικές δεξαμενές εντός τουριστικών καταλυμάτων με αρ. κλινών < 100 Ειδική Υπηρεσία Προώθησης και Αδειοδότησης Τουριστικών Επενδύσεων (Ε.Υ.Π.Α.Τ.Ε.) του Υπουργείου Τουρισμού για τις κολυμβητικές δεξαμενές εντός τουριστικών καταλυμάτων με αρ. κλινών ≥ 100 και για τις κολυμβητικές δεξαμενές εντός εγκαταστάσεων ειδικής τουριστικής υποδομής 	30705 οικ. Φ.704.4/19.5.2022	Β' 1654/2017	Χωρίς απαίτηση πράξης πυροπροστασίας

Τουριστικά καταλύματα	Γ	<ul style="list-style-type: none"> • Οικεία Περιφερειακή Υπηρεσία Τουρισμού (Π.Υ.Τ.) για τα τουριστικά καταλύματα με αρ. κλινών < 100 • Ειδική Υπηρεσία Προώθησης και Αδειοδότησης Τουριστικών Επενδύσεων (Ε.Υ.Π.Α.Τ.Ε.) του Υπουργείου Τουρισμού για τα τουριστικά καταλύματα με αρ. κλινών ≥ 100 	34912 οικ. Φ.701.2/29.5.2017	Β' 1750/2017	Πιστοποιητικό (ενεργητικής) πυροπροστασίας για: α) Τουριστικά καταλύματα δυναμικότητας πενήντα μίας (51) κλινών και άνω. β) Οργανωμένες τουριστικές κατασκηνώσεις (camping) ανεξαρτήτως δυναμικότητας.
Τουριστικές επιχειρήσεις οδικών μεταφορών (ΤΕΟΜ)	Γ	Οικεία Περιφερειακή Υπηρεσία Τουρισμού (Π.Υ.Τ.)	30705 οικ. Φ.704.4/19.5.2022	Β' 5161/2021	Χωρίς απαίτηση πράξης πυροπροστασίας
Τουριστικά γραφεία					
Στεγασμένοι χώροι παιδικής αναψυχής	Ε	Δ/ση Ανάπτυξης της οικείας Περιφέρειας	31181 οικ. Φ.704.42.1/23.5.2022	Β' 4456/2019	Πιστοποιητικό (ενεργητικής) πυροπροστασίας για: α) Τους στεγασμένους χώρους παιδικής αναψυχής. β) Τους υπαίθριους χώρους παιδικής αναψυχής εφόσον εμπίπτουν στο πεδίο εφαρμογής των «Υπαίθριων χώρων συνάθροισης κοινού». Για τα Κ.Υ.Ε. τα οποία λειτουργούν στους χώρους παιδικής αναψυχής εφαρμόζονται τα διαλαμβανόμενα στο υπ' αριθ. 34529 Φ.701.2/01.06.2017 έγγραφο Α.Π.Σ. κατ' εφαρμογή του Β' / 1723/2017
Εκμίσθωση θαλασσίων μέσων αναψυχής	Ε	Οικεία Λιμενική Αρχή	30705 οικ. Φ.704.4/19.5.2022	Β' 4174/2021	Χωρίς απαίτηση πράξης πυροπροστασίας
ΚΤΗΝΟΤΡΟΦΙΑ – ΥΔΑΤΟΚΑΛΛΙΕΡΓΕΙΕΣ – ΚΤΗΝΙΑΤΡΙΚΕΣ ΕΓΚΑΤΑΣΤΑΣΕΙΣ					
Κτηνοτροφικές εγκαταστάσεις	Γ & Ε	Διεύθυνση Αγροτικής Οικονομίας και Κτηνιατρικής της οικείας Περιφερειακής Ενότητας (Δ.Α.Ο.Κ.)	30705 οικ. Φ.704.4/19.5.2022	Β' 4458/2020	Χωρίς απαίτηση πράξης πυροπροστασίας
Μονάδες υδατοκαλλιέργειας	Γ & Ε	Διεύθυνση Αγροτικών Υποθέσεων της οικείας Αποκεντρωμένης Διοίκησης	30705 οικ. Φ.704.4/19.5.2022	Β' 5644/2020 Β' 2120/2021	Χωρίς απαίτηση πράξης πυροπροστασίας
Κτηνιατρικές κλινικές, κτηνιατρεία	Ε	Κτηνιατρικές υπηρεσίες της οικείας Περιφερειακής Ενότητας	30705 οικ. Φ.704.4/19.5.2022	Β' 635/2021	Χωρίς απαίτηση πράξης πυροπροστασίας
Εκτροφή ζώων συντροφιάς					
ΕΓΚΑΤΑΣΤΑΣΕΙΣ ΕΞΥΠΗΡΕΤΗΣΗΣ ΟΧΗΜΑΤΩΝ					
Συnergεία επισκευής και συντήρησης αυτοκινήτων, μοτοσικλετών και μοτοποδηλάτων	Γ	Υπηρεσία Μεταφορών και Επικοινωνιών της οικείας Περιφερειακής Ενότητας	30295 οικ. Φ.704.46.1/18.5.2022	Β' 5272/2021	Πιστοποιητικό (ενεργητικής) πυροπροστασίας με συνολική στεγασμένη επιφάνεια >2500 τ.μ.

Χώροι στάθμευσης αυτοκινήτων, μοτοσικλετών και μοτοποδηλάτων	Γ	Υπηρεσία Μεταφορών και Επικοινωνιών της οικείας Περιφερειακής Ενότητας	30072 οικ. Φ.704.46.2/18.5.2022	Β' 5273/2021	Πιστοποιητικό (ενεργητικής) πυροπροστασίας για τους <u>στεγασμένους</u> χώρους στάθμευσης αυτοκινήτων, μοτοσικλετών και μοτοποδηλάτων.
Χώροι στάθμευσης βαρέων οχημάτων	Γ	Υπηρεσία Μεταφορών και Επικοινωνιών της οικείας Περιφερειακής Ενότητας	30069 οικ. Φ.704.46.3/18.5.2022	Β' 5269/2021	Πιστοποιητικό (ενεργητικής) πυροπροστασίας για τους <u>στεγασμένους</u> χώρους βαρέων οχημάτων.
Πλυντήρια ή/και λιπαντήρια οχημάτων	Γ	Υπηρεσία Μεταφορών και Επικοινωνιών της οικείας Περιφερειακής Ενότητας	30705 οικ. Φ.704.4/19.5.2022	Β' 5270/2021	Χωρίς απαίτηση πράξης πυροπροστασίας
Σταθμοί υπεραστικών λεωφορείων	Γ	Υπηρεσία Μεταφορών και Επικοινωνιών της οικείας Περιφερειακής Ενότητας	30151 οικ. Φ.704.46.4/18.5.2022	Β' 5271/2021	Πιστοποιητικό (ενεργητικής) πυροπροστασίας
Επιχειρήσεις οδικής βοήθειας οχημάτων και συνεργάτες οδικής βοήθειας οχημάτων	Γ	<ul style="list-style-type: none"> Υπηρεσία Μεταφορών και Επικοινωνιών της οικείας Περιφερειακής Ενότητας Τράπεζα της Ελλάδος εάν η δραστηριότητα ασκείται από ασφαλιστική επιχείρηση 	30705 οικ. Φ.704.4/19.5.2022	Β' 5274/2021	Χωρίς απαίτηση πράξης πυροπροστασίας
ΔΙΑΤΡΟΦΗ - ΕΥΕΞΙΑ					
Αυτοτελή διαιτολογικά γραφεία	Γ	Διεύθυνση Δημόσιας Υγείας της οικείας Περιφέρειας	65873 οικ. Φ.700.47/02.11.2021	Β' 5027/2021	Χωρίς απαίτηση πράξης πυροπροστασίας
Πολυδύναμες διαιτολογικές μονάδες	Γ	Διεύθυνση Δημόσιας Υγείας της οικείας Περιφέρειας	65873 οικ. Φ.700.47/02.11.2021	Β' 5027/2021	Πιστοποιητικό (ενεργητικής) πυροπροστασίας για όσα διαθέτουν συνολική στεγασμένη επιφάνεια >250 τ.μ.
Εργαστήρια αισθητικής					Αρχειοθέτηση μελετών ενεργητικής και παθητικής πυροπροστασίας για όσα διαθέτουν συνολική στεγασμένη επιφάνεια <250 τ.μ.
Μονάδες ιαματικής θεραπείας (ΜΙΘ)	Γ	Ειδική Υπηρεσία Προώθησης και Αδειοδότησης Τουριστικών Επενδύσεων (Ε.Υ.Π.Α.Τ.Ε.) του Υπουργείου Τουρισμού	23088 οικ. Φ.700.47/12.4.2022	Β' 5139/2021	Πιστοποιητικό (ενεργητικής) πυροπροστασίας για το σύνολο της εγκατάστασης:
Κέντρα ιαματικού τουρισμού-θερμαλισμού (ΚΙΤ-Θ)					α) Αυτών που στεγάζονται εντός τουριστικών καταλυμάτων δυναμικότητας πενήντα (51) κλινών και άνω.
Κέντρα θαλασσοθεραπείας					β) Των αυτοτελώς ιδρυόμενων ή εγκατεστημένων εντός τουριστικών καταλυμάτων δυναμικότητας μικρότερης ή ίσης των πενήντα (50) κλινών, με θεωρητικό πληθυσμό εκατόν πενήντα (150) ατόμων και άνω.
ΕΚΠΑΙΔΕΥΣΗ - ΚΑΤΑΡΤΙΣΗ					
Κολλέγια και Ιδιωτικά Ινστιτούτα Επαγγελματικής Κατάρτισης (Ι.ΙΕΚ)	Ε	Υπουργείο Παιδείας και Θρησκευμάτων	23688 οικ. Φ.700.48/14.4.2022	Β' 609/2022	Πιστοποιητικό (ενεργητικής) πυροπροστασίας

Φροντιστήρια και Κέντρα Ξένων Γλωσσών	Γ & Ε	Εθνικός Οργανισμός Πιστοποίησης Προσόντων και Επαγγελματικού Προσανατολισμού (Ε.Ο.Π.Π.Ε.Π.)	23688 οικ. Φ.700.48/14.4.2022	Β' 609/2022	Πιστοποιητικό (ενεργητικής) πυροπροστασίας για όσα διαθέτουν συνολικό αριθμό εκπαιδευόμενων μεγαλύτερο από (30) τριάντα εκπαιδευόμενους ανά ώρα. Αρχειοθέτηση μελετών πυροπροστασίας για όσα διαθέτουν συνολικό αριθμό εκπαιδευόμενων που δεν υπερβαίνει τους τριάντα (30) ανά ώρα.
Σχολές οδηγών αυτοκινήτων και μοτοσικλετών και υποκαταστήματα αυτών Κέντρα Θεωρητικής Εκπαίδευσης Υποψήφιων Οδηγών (ΚΕ.Θ.Ε.Υ.Ο.)	Γ	Υπηρεσία Μεταφορών και Επικοινωνιών της οικείας Περιφερειακής Ενότητας	62489 οικ. Φ.700.46/19.10.2021	Β' 4742/2021	Αρχειοθέτηση μελετών πυροπροστασίας
Σχολές/κέντρα επαγγελματικής κατάρτισης για τη χορήγηση Πιστοποιητικού Επαγγελματικής Ικανότητας (Π.Ε.Ι.) σε οδηγούς οχημάτων μεταφοράς επιβατών και εμπορευμάτων	Ε	Υπηρεσία Μεταφορών και Επικοινωνιών της οικείας Περιφερειακής Ενότητας	30082 οικ. Φ.704.46.5/18.5.2022	Β' 5275/2021	Αρχειοθέτηση μελετών πυροπροστασίας
Σχολές Επαγγελματικής Κατάρτισης Οδηγών Οχημάτων Μεταφοράς Επικίνδυνων Εμπορευμάτων (Σ.Ε.Κ.Ο.Ο.Μ.Ε.Ε.)	Γ	Υπηρεσία Μεταφορών και Επικοινωνιών της οικείας Περιφερειακής Ενότητας	30044 οικ. Φ.704.46.6/18.5.2022	Β' 3798/2021	Αρχειοθέτηση μελετών πυροπροστασίας
Σχολές Επαγγελματικής Κατάρτισης Μεταφορέων (Σ.Ε.ΚΑ.Μ.)	Γ	Υπηρεσία Μεταφορών και Επικοινωνιών της οικείας Περιφερειακής Ενότητας	30063 οικ. Φ.704.46.7/18.5.2022	Β' 3994/2021	Αρχειοθέτηση μελετών πυροπροστασίας
Σχολές ναυαγοσωστικής εκπαίδευσης	Γ	Οικεία Λιμενική Αρχή	31112 οικ. Φ.704.49/23.5.2022	Β' 4175/2021	Αρχειοθέτηση μελετών πυροπροστασίας
ΚΟΙΝΩΝΙΚΗ ΜΕΡΙΜΝΑ					
Κέντρα Ημερήσιας Φροντίδας Ηλικιωμένων (ΚΗΦΗ) Κέντρα Δημέρευσης και Ημερήσιας Φροντίδας ατόμων με αναπηρία (ΚΔΗΦ)	Ε	Υπηρεσία αρμόδια για θέματα δημόσιας υγείας και κοινωνικής μέριμνας της οικείας Περιφέρειας	61362 οικ. Φ.701.2/13.10.2021	Β' 3866/2021	Πιστοποιητικό (ενεργητικής) πυροπροστασίας.